

# Índice

## Dados da Empresa

|                       |   |
|-----------------------|---|
| Composição do Capital | 1 |
|-----------------------|---|

## DFs Individuais

|                           |   |
|---------------------------|---|
| Balanço Patrimonial Ativo | 2 |
|---------------------------|---|

|                             |   |
|-----------------------------|---|
| Balanço Patrimonial Passivo | 3 |
|-----------------------------|---|

|                           |   |
|---------------------------|---|
| Demonstração do Resultado | 4 |
|---------------------------|---|

|                                      |   |
|--------------------------------------|---|
| Demonstração do Resultado Abrangente | 5 |
|--------------------------------------|---|

|  |   |
|--|---|
| Demonstração do Fluxo de Caixa (Método Indireto) | 6 |
|--|---|

### Demonstração das Mutações do Patrimônio Líquido

|                                |   |
|--------------------------------|---|
| DMPL - 01/01/2024 à 31/03/2024 | 7 |
|--------------------------------|---|

|                                |   |
|--------------------------------|---|
| DMPL - 01/01/2023 à 31/03/2023 | 8 |
|--------------------------------|---|

|                                  |   |
|----------------------------------|---|
| Demonstração de Valor Adicionado | 9 |
|----------------------------------|---|

## DFs Consolidadas

|                           |    |
|---------------------------|----|
| Balanço Patrimonial Ativo | 10 |
|---------------------------|----|

|                             |    |
|-----------------------------|----|
| Balanço Patrimonial Passivo | 11 |
|-----------------------------|----|

|                           |    |
|---------------------------|----|
| Demonstração do Resultado | 12 |
|---------------------------|----|

|                                      |    |
|--------------------------------------|----|
| Demonstração do Resultado Abrangente | 13 |
|--------------------------------------|----|

|  |    |
|--|----|
| Demonstração do Fluxo de Caixa (Método Indireto) | 14 |
|--|----|

### Demonstração das Mutações do Patrimônio Líquido

|                                |    |
|--------------------------------|----|
| DMPL - 01/01/2024 à 31/03/2024 | 15 |
|--------------------------------|----|

|                                |    |
|--------------------------------|----|
| DMPL - 01/01/2023 à 31/03/2023 | 16 |
|--------------------------------|----|

|                                  |    |
|----------------------------------|----|
| Demonstração de Valor Adicionado | 17 |
|----------------------------------|----|

|                          |    |
|--------------------------|----|
| Comentário do Desempenho | 18 |
|--------------------------|----|

|                    |    |
|--------------------|----|
| Notas Explicativas | 37 |
|--------------------|----|

## Pareceres e Declarações

|  |    |
|--|----|
| Relatório da Revisão Especial - Sem Ressalva | 75 |
|--|----|

|   |    |
|---|----|
| Declaração dos Diretores sobre as Demonstrações Financeiras | 76 |
|---|----|

|  |    |
|--|----|
| Declaração dos Diretores sobre o Relatório do Auditor Independente | 77 |
|--|----|

**Dados da Empresa / Composição do Capital**

| <b>Número de Ações<br/>(Mil)</b> | <b>Trimestre Atual<br/>31/03/2024</b> |
|----------------------------------|---------------------------------------|
| <b>Do Capital Integralizado</b>  |                                       |
| Ordinárias                       | 64.663                                |
| Preferenciais                    | 0                                     |
| <b>Total</b>                     | <b>64.663</b>                         |
| <b>Em Tesouraria</b>             |                                       |
| Ordinárias                       | 1.202                                 |
| Preferenciais                    | 0                                     |
| <b>Total</b>                     | <b>1.202</b>                          |

**DFs Individuais / Balanço Patrimonial Ativo****(Reais Mil)**

| <b>Código da Conta</b> | <b>Descrição da Conta</b>      | <b>Trimestre Atual<br/>31/03/2024</b> | <b>Exercício Anterior<br/>31/12/2023</b> |
|------------------------|--------------------------------|---------------------------------------|--|
| 1                      | Ativo Total                    | 1.366.400                             | 1.330.702                                |
| 1.01                   | Ativo Circulante               | 517.476                               | 496.216                                  |
| 1.01.01                | Caixa e Equivalentes de Caixa  | 88.094                                | 92.343                                   |
| 1.01.03                | Contas a Receber               | 203.696                               | 208.435                                  |
| 1.01.04                | Estoques                       | 183.423                               | 157.823                                  |
| 1.01.08                | Outros Ativos Circulantes      | 42.263                                | 37.615                                   |
| 1.01.08.03             | Outros                         | 42.263                                | 37.615                                   |
| 1.01.08.03.02          | Impostos a recuperar           | 15.117                                | 18.393                                   |
| 1.01.08.03.04          | Adiantamento a fornecedores    | 18.422                                | 17.850                                   |
| 1.01.08.03.05          | Partes Relacionadas            | 8.375                                 | 866                                      |
| 1.01.08.03.06          | Despesas Antecipadas           | 349                                   | 506                                      |
| 1.02                   | Ativo Não Circulante           | 848.924                               | 834.486                                  |
| 1.02.01                | Ativo Realizável a Longo Prazo | 317.721                               | 288.344                                  |
| 1.02.01.04             | Contas a Receber               | 233.023                               | 209.818                                  |
| 1.02.01.10             | Outros Ativos Não Circulantes  | 84.698                                | 78.526                                   |
| 1.02.01.10.04          | Impostos diferidos             | 33.566                                | 32.641                                   |
| 1.02.01.10.05          | Ativo de direito de uso        | 11.061                                | 11.517                                   |
| 1.02.01.10.06          | Depósitos Judiciais            | 109                                   | 109                                      |
| 1.02.01.10.07          | Impostos a recuperar           | 39.962                                | 34.259                                   |
| 1.02.02                | Investimentos                  | 27.313                                | 25.251                                   |
| 1.02.02.01             | Participações Societárias      | 27.313                                | 25.251                                   |
| 1.02.02.01.04          | Outros Investimentos           | 27.313                                | 25.251                                   |
| 1.02.03                | Imobilizado                    | 400.291                               | 412.483                                  |
| 1.02.03.03             | Imobilizado em Andamento       | 400.291                               | 412.483                                  |
| 1.02.03.03.01          | Imobilizado líquido            | 400.291                               | 412.483                                  |
| 1.02.04                | Intangível                     | 103.599                               | 108.408                                  |
| 1.02.04.01             | Intangíveis                    | 103.599                               | 108.408                                  |
| 1.02.04.01.02          | Intangível líquido             | 103.599                               | 108.408                                  |

**DFs Individuais / Balanço Patrimonial Passivo****(Reais Mil)**

| <b>Código da Conta</b> | <b>Descrição da Conta</b>                | <b>Trimestre Atual<br/>31/03/2024</b> | <b>Exercício Anterior<br/>31/12/2023</b> |
|------------------------|--|---------------------------------------|--|
| 2                      | Passivo Total                            | 1.366.400                             | 1.330.702                                |
| 2.01                   | Passivo Circulante                       | 205.489                               | 175.543                                  |
| 2.01.02                | Fornecedores                             | 105.072                               | 83.810                                   |
| 2.01.05                | Outras Obrigações                        | 100.417                               | 91.733                                   |
| 2.01.05.02             | Outros                                   | 100.417                               | 91.733                                   |
| 2.01.05.02.04          | Pessoal, encargos e benefícios sociais   | 5.102                                 | 3.496                                    |
| 2.01.05.02.05          | Impostos a recolher                      | 4.939                                 | 4.227                                    |
| 2.01.05.02.06          | Empréstimos, financiamentos e debêntures | 69.141                                | 63.633                                   |
| 2.01.05.02.07          | Arrendamentos mercantis                  | 3.568                                 | 2.650                                    |
| 2.01.05.02.08          | Partes Relacionadas                      | 9                                     | 16                                       |
| 2.01.05.02.10          | Outras obrigações                        | 15.201                                | 13.013                                   |
| 2.01.05.02.13          | Instrumentos financeiros derivativos     | 2.457                                 | 4.698                                    |
| 2.02                   | Passivo Não Circulante                   | 520.213                               | 520.048                                  |
| 2.02.02                | Outras Obrigações                        | 520.213                               | 520.048                                  |
| 2.02.02.02             | Outros                                   | 520.213                               | 520.048                                  |
| 2.02.02.02.03          | Empréstimos, financiamentos e debêntures | 510.938                               | 509.913                                  |
| 2.02.02.02.05          | Arrendamentos mercantis                  | 8.178                                 | 8.880                                    |
| 2.02.02.02.08          | Provisões para contingências             | 147                                   | 144                                      |
| 2.02.02.02.09          | Instrumentos financeiros derivativos     | 454                                   | 576                                      |
| 2.02.02.02.10          | Investimento                             | 496                                   | 535                                      |
| 2.03                   | Patrimônio Líquido                       | 640.698                               | 635.111                                  |
| 2.03.01                | Capital Social Realizado                 | 301.397                               | 301.397                                  |
| 2.03.02                | Reservas de Capital                      | 236.632                               | 236.632                                  |
| 2.03.04                | Reservas de Lucros                       | 96.322                                | 96.322                                   |
| 2.03.04.09             | Ações em Tesouraria                      | -8.536                                | -8.536                                   |
| 2.03.04.10             | Reserva de lucro - Demais                | 104.858                               | 104.858                                  |
| 2.03.05                | Lucros/Prejuízos Acumulados              | 4.738                                 | 0  |
| 2.03.08                | Outros Resultados Abrangentes            | 1.609                                 | 760                                      |

**DFs Individuais / Demonstração do Resultado****(Reais Mil)**

| Código da Conta | Descrição da Conta                                     | Acumulado do Atual      | Acumulado do Exercício              |
|-----------------|--|-------------------------|-------------------------------------|
|                 |  | 01/01/2024 à 31/03/2024 | Anterior<br>01/01/2023 à 31/03/2023 |
| 3.01            | Receita de Venda de Bens e/ou Serviços                 | 186.960                 | 238.219                             |
| 3.02            | Custo dos Bens e/ou Serviços Vendidos                  | -136.842                | -189.330                            |
| 3.03            | Resultado Bruto  | 50.118                  | 48.889                              |
| 3.04            | Despesas/Receitas Operacionais                         | -33.443                 | -38.525                             |
| 3.04.01         | Despesas com Vendas                                    | -16.594                 | -17.841                             |
| 3.04.02         | Despesas Gerais e Administrativas                      | -3.126                  | -2.620                              |
| 3.04.05         | Outras Despesas Operacionais                           | -14.975                 | -18.452                             |
| 3.04.05.01      | Despesas com Pessoal                                   | -13.414                 | -13.968                             |
| 3.04.05.02      | Outras despesas operacionais, líquidas                 | -1.561                  | -4.484                              |
| 3.04.06         | Resultado de Equivalência Patrimonial                  | 1.252                   | 388                                 |
| 3.05            | Resultado Antes do Resultado Financeiro e dos Tributos | 16.675                  | 10.364                              |
| 3.06            | Resultado Financeiro                                   | -11.039                 | -18.283                             |
| 3.06.01         | Receitas Financeiras                                   | 17.099                  | 22.566                              |
| 3.06.02         | Despesas Financeiras                                   | -28.138                 | -40.849                             |
| 3.07            | Resultado Antes dos Tributos sobre o Lucro             | 5.636                   | -7.919                              |
| 3.08            | Imposto de Renda e Contribuição Social sobre o Lucro   | -898                    | 1.528                               |
| 3.08.01         | Corrente   | -1.823                  | 0                                   |
| 3.08.02         | Diferido   | 925                     | 1.528                               |
| 3.09            | Resultado Líquido das Operações Continuadas            | 4.738                   | -6.391                              |
| 3.11            | Lucro/Prejuízo do Período                              | 4.738                   | -6.391                              |
| 3.99            | Lucro por Ação - (Reais / Ação)                        |                         |                                     |
| 3.99.01         | Lucro Básico por Ação                                  |                         |                                     |
| 3.99.01.01      | ON   | 0,0738                  | -0,0995                             |

**DFs Individuais / Demonstração do Resultado Abrangente****(Reais Mil)**

| <b>Código da Conta</b> | <b>Descrição da Conta</b>       | <b>Acumulado do Atual Exercício<br/>01/01/2024 à 31/03/2024</b> | <b>Acumulado do Exercício Anterior<br/>01/01/2023 à 31/03/2023</b> |
|------------------------|---------------------------------|---|--|
| 4.01                   | Lucro Líquido do Período        | 4.738   | -6.391   |
| 4.02                   | Outros Resultados Abrangentes   | 849   | -98  |
| 4.02.01                | Ajuste de conversão de balanço  | 849   | -98  |
| 4.03                   | Resultado Abrangente do Período | 5.587   | -6.489   |

**DFs Individuais / Demonstração do Fluxo de Caixa (Método Indireto)****(Reais Mil)**

| <b>Código da Conta</b> | <b>Descrição da Conta</b>                                     | <b>Acumulado do Atual Exercício<br/>01/01/2024 à 31/03/2024</b> | <b>Acumulado do Exercício Anterior<br/>01/01/2023 à 31/03/2023</b> |
|------------------------|---|---|--|
| 6.01                   | Caixa Líquido Atividades Operacionais                         | 52.756  | 13.017   |
| 6.01.01                | Caixa Gerado nas Operações                                    | 82.419  | 79.840   |
| 6.01.01.01             | Lucro Líquido do período                                      | 4.738   | -6.391   |
| 6.01.01.02             | Depreciação e amortização                                     | 50.264  | 47.055   |
| 6.01.01.03             | Perda esperada com créditos de liquidação duvidosa            | 7.134   | 4.360  |
| 6.01.01.04             | Provisão para obsolescência de estoques                       | -1.918  | 1.583  |
| 6.01.01.05             | Provisão para processos judiciais e outros, líquida           | 3   | 4  |
| 6.01.01.06             | Marcação a mercado de derivativos                             | -367  | 4.285  |
| 6.01.01.07             | Resultado de equivalência patrimonial                         | -1.252  | -388   |
| 6.01.01.09             | Despesas de juros e variação cambial                          | 21.024  | 26.072   |
| 6.01.01.10             | Despesas de ajuste a valor presente                           | 1.822   | 770  |
| 6.01.01.11             | Baixa de ativos imobilizado intangível                        | 73  | 4.018  |
| 6.01.01.13             | Provisão para imposto de renda e contribuição social corrente | 1.823   | 0  |
| 6.01.01.14             | Imposto de renda e contribuição social diferidos              | -925  | -1.528   |
| 6.01.02                | Variações nos Ativos e Passivos                               | -29.663   | -66.823  |
| 6.01.02.01             | Contas a receber  | -22.614   | -22.055  |
| 6.01.02.03             | Impostos a recuperar  | -2.427  | -81  |
| 6.01.02.04             | Estoques  | -23.282   | 15.932   |
| 6.01.02.05             | Adiantamento a fornecedores                                   | -449  | 34.827   |
| 6.01.02.06             | Despesas antecipadas  | 157   | -769   |
| 6.01.02.07             | Liquidação de derivativos                                     | -1.996  | -3.311   |
| 6.01.02.08             | Fornecedores  | 18.983  | -57.497  |
| 6.01.02.09             | Impostos a recolher   | -1.111  | -4.233   |
| 6.01.02.10             | Pessoal, encargos e benefício social                          | 1.606   | 629  |
| 6.01.02.12             | Partes relacionadas   | -7  | -88  |
| 6.01.02.13             | Outras obrigações   | 2.188   | -13.630  |
| 6.01.02.14             | Pagamento de juros  | -711  | -16.547  |
| 6.02                   | Caixa Líquido Atividades de Investimento                      | -39.941   | 69.844   |
| 6.02.01                | Mútuo ativo com partes relacionadas                           | -7.509  | -241   |
| 6.02.02                | Aquisição de ativo com partes relacionadas                    | -32.432   | -82.085  |
| 6.02.04                | Resgates dos investimentos de curto prazo                     | 0   | 152.170  |
| 6.03                   | Caixa Líquido Atividades de Financiamento                     | -17.064   | -105.564   |
| 6.03.02                | Pagamento de empréstimos e financiamentos (principal)         | -22.559   | -103.454   |
| 6.03.03                | Pagamento de obrigações por arrendamento mercantil            | -393  | -715   |
| 6.03.06                | Recompra de ações   | 0   | -1.395   |
| 6.03.07                | Operações com vendedor  | 5.888   | 0  |
| 6.05                   | Aumento (Redução) de Caixa e Equivalentes                     | -4.249  | -22.703  |
| 6.05.01                | Saldo Inicial de Caixa e Equivalentes                         | 92.343  | 147.413  |
| 6.05.02                | Saldo Final de Caixa e Equivalentes                           | 88.094  | 124.710  |

**DFs Individuais / Demonstração das Mutações do Patrimônio Líquido / DMPL - 01/01/2024 à 31/03/2024****(Reais Mil)**

| <b>Código da Conta</b> | <b>Descrição da Conta</b>               | <b>Capital Social Integralizado</b> | <b>Reservas de Capital, Opções Outorgadas e Ações em Tesouraria</b> | <b>Reservas de Lucro</b> | <b>Lucros ou Prejuízos Acumulados</b> | <b>Outros Resultados Abrangentes</b> | <b>Patrimônio Líquido</b> |
|------------------------|---|-------------------------------------|---|--------------------------|---------------------------------------|--------------------------------------|---------------------------|
| 5.01                   | Saldos Iniciais                         | 301.397                             | 228.096   | 104.858                  | 0                                     | 760                                  | 635.111                   |
| 5.02                   | Ajustes de Exercícios Anteriores        | 0                                   | 0   | 0                        | 0                                     | 0                                    | 0                         |
| 5.03                   | Saldos Iniciais Ajustados               | 301.397                             | 228.096   | 104.858                  | 0                                     | 760                                  | 635.111                   |
| 5.04                   | Transações de Capital com os Sócios     | 0                                   | 0   | 0                        | 0                                     | 0                                    | 0                         |
| 5.05                   | Resultado Abrangente Total              | 0                                   | 0   | 0                        | 4.738                                 | 849                                  | 5.587                     |
| 5.05.01                | Lucro Líquido do Período                | 0                                   | 0   | 0                        | 4.738                                 | 0                                    | 4.738                     |
| 5.05.02                | Outros Resultados Abrangentes           | 0                                   | 0   | 0                        | 0                                     | 849                                  | 849                       |
| 5.05.02.04             | Ajustes de Conversão do Período         | 0                                   | 0   | 0                        | 0                                     | 849                                  | 849                       |
| 5.06                   | Mutações Internas do Patrimônio Líquido | 0                                   | 0   | 0                        | 0                                     | 0                                    | 0                         |
| 5.07                   | Saldos Finais                           | 301.397                             | 228.096   | 104.858                  | 4.738                                 | 1.609                                | 640.698                   |



**DFs Individuais / Demonstração das Mutações do Patrimônio Líquido / DMPL - 01/01/2023 à 31/03/2023****(Reais Mil)**

| <b>Código da Conta</b> | <b>Descrição da Conta</b>               | <b>Capital Social Integralizado</b> | <b>Reservas de Capital, Opções Outorgadas e Ações em Tesouraria</b> | <b>Reservas de Lucro</b> | <b>Lucros ou Prejuízos Acumulados</b> | <b>Outros Resultados Abrangentes</b> | <b>Patrimônio Líquido</b> |
|------------------------|---|-------------------------------------|---|--------------------------|---------------------------------------|--------------------------------------|---------------------------|
| 5.01                   | Saldos Iniciais                         | 301.397                             | 229.588   | 116.734                  | 0                                     | 75                                   | 647.794                   |
| 5.02                   | Ajustes de Exercícios Anteriores        | 0                                   | 0   | 0                        | 0                                     | 0                                    | 0                         |
| 5.03                   | Saldos Iniciais Ajustados               | 301.397                             | 229.588   | 116.734                  | 0                                     | 75                                   | 647.794                   |
| 5.04                   | Transações de Capital com os Sócios     | 0                                   | -1.395  | 0                        | 0                                     | 0                                    | -1.395                    |
| 5.04.04                | Ações em Tesouraria Adquiridas          | 0                                   | -1.395  | 0                        | 0                                     | 0                                    | -1.395                    |
| 5.05                   | Resultado Abrangente Total              | 0                                   | 0   | 0                        | -6.391                                | -98                                  | -6.489                    |
| 5.05.01                | Lucro Líquido do Período                | 0                                   | 0   | 0                        | -6.391                                | 0                                    | -6.391                    |
| 5.05.02                | Outros Resultados Abrangentes           | 0                                   | 0   | 0                        | 0                                     | -98                                  | -98                       |
| 5.05.02.04             | Ajustes de Conversão do Período         | 0                                   | 0   | 0                        | 0                                     | -98                                  | -98                       |
| 5.06                   | Mutações Internas do Patrimônio Líquido | 0                                   | 0   | 0                        | 0                                     | 0                                    | 0                         |
| 5.07                   | Saldos Finais                           | 301.397                             | 228.193   | 116.734                  | -6.391                                | -23                                  | 639.910                   |

**DFs Individuais / Demonstração de Valor Adicionado****(Reais Mil)**

| <b>Código da Conta</b> | <b>Descrição da Conta</b>                        | <b>Acumulado do Atual Exercício<br/>01/01/2024 à 31/03/2024</b> | <b>Acumulado do Exercício Anterior<br/>01/01/2023 à 31/03/2023</b> |
|------------------------|--|---|--|
| 7.01                   | Receitas   | 206.288   | 268.915  |
| 7.01.01                | Vendas de Mercadorias, Produtos e Serviços       | 213.422   | 273.275  |
| 7.01.04                | Provisão/Reversão de Créds. Liquidação Duvidosa  | -7.134  | -4.360   |
| 7.02                   | Insumos Adquiridos de Terceiros                  | -98.697   | -158.317   |
| 7.02.01                | Custos Prods., Merchs. e Servs. Vendidos         | -86.027   | -136.213   |
| 7.02.02                | Materiais, Energia, Servs. de Terceiros e Outros | -14.638   | -20.207  |
| 7.02.03                | Perda/Recuperação de Valores Ativos              | 1.918   | -1.583   |
| 7.02.04                | Outros   | 50  | -314   |
| 7.03                   | Valor Adicionado Bruto                           | 107.591   | 110.598  |
| 7.04                   | Retenções  | -50.264   | -47.055  |
| 7.04.01                | Depreciação, Amortização e Exaustão              | -50.264   | -47.055  |
| 7.05                   | Valor Adicionado Líquido Produzido               | 57.327  | 63.543   |
| 7.06                   | Vlr Adicionado Recebido em Transferência         | 18.470  | 23.161   |
| 7.06.01                | Resultado de Equivalência Patrimonial            | 1.252   | 388  |
| 7.06.02                | Receitas Financeiras                             | 17.099  | 22.566   |
| 7.06.03                | Outros   | 119   | 207  |
| 7.07                   | Valor Adicionado Total a Distribuir              | 75.797  | 86.704   |
| 7.08                   | Distribuição do Valor Adicionado                 | 75.797  | 86.704   |
| 7.08.01                | Pessoal  | 12.083  | 12.522   |
| 7.08.01.01             | Remuneração Direta                               | 7.888   | 9.413  |
| 7.08.01.02             | Benefícios                                       | 2.453   | 2.081  |
| 7.08.01.03             | F.G.T.S.   | 598   | 665  |
| 7.08.01.04             | Outros   | 1.144   | 363  |
| 7.08.01.04.01          | Participação dos empregados nos lucros           | 361   | 0  |
| 7.08.01.04.02          | Outros   | 783   | 363  |
| 7.08.02                | Impostos, Taxas e Contribuições                  | 31.501  | 41.129   |
| 7.08.02.01             | Federais   | 25.357  | 29.906   |
| 7.08.02.02             | Estaduais  | 2.074   | 3.829  |
| 7.08.02.03             | Municipais                                       | 4.070   | 7.394  |
| 7.08.03                | Remuneração de Capitais de Terceiros             | 27.475  | 39.444   |
| 7.08.03.01             | Juros  | 27.376  | 39.431   |
| 7.08.03.02             | Aluguéis   | 99  | 13   |
| 7.08.04                | Remuneração de Capitais Próprios                 | 4.738   | -6.391   |
| 7.08.04.03             | Lucros Retidos / Prejuízo do Período             | 4.738   | -6.391   |

**DFs Consolidadas / Balanço Patrimonial Ativo****(Reais Mil)**

| <b>Código da Conta</b> | <b>Descrição da Conta</b>      | <b>Trimestre Atual<br/>31/03/2024</b> | <b>Exercício Anterior<br/>31/12/2023</b> |
|------------------------|--------------------------------|---------------------------------------|--|
| 1                      | Ativo Total                    | 1.406.517                             | 1.353.051                                |
| 1.01                   | Ativo Circulante               | 584.304                               | 543.219                                  |
| 1.01.01                | Caixa e Equivalentes de Caixa  | 95.710                                | 101.959                                  |
| 1.01.03                | Contas a Receber               | 237.091                               | 220.153                                  |
| 1.01.04                | Estoques                       | 208.119                               | 179.428                                  |
| 1.01.08                | Outros Ativos Circulantes      | 43.384                                | 41.679                                   |
| 1.01.08.03             | Outros                         | 43.384                                | 41.679                                   |
| 1.01.08.03.02          | Impostos a recuperar           | 20.401                                | 19.763                                   |
| 1.01.08.03.04          | Adiantamentos a fornecedores   | 22.634                                | 21.410                                   |
| 1.01.08.03.05          | Despesas Antecipadas           | 349                                   | 506                                      |
| 1.02                   | Ativo Não Circulante           | 822.213                               | 809.832                                  |
| 1.02.01                | Ativo Realizável a Longo Prazo | 317.948                               | 288.564                                  |
| 1.02.01.04             | Contas a Receber               | 233.023                               | 209.818                                  |
| 1.02.01.10             | Outros Ativos Não Circulantes  | 84.925                                | 78.746                                   |
| 1.02.01.10.04          | Impostos diferidos             | 33.793                                | 32.861                                   |
| 1.02.01.10.05          | Ativo de direito de uso        | 11.061                                | 11.517                                   |
| 1.02.01.10.06          | Depósitos judiciais            | 109                                   | 109                                      |
| 1.02.01.10.07          | Impostos a recuperar           | 39.962                                | 34.259                                   |
| 1.02.03                | Imobilizado                    | 400.664                               | 412.858                                  |
| 1.02.03.03             | Imobilizado em Andamento       | 400.664                               | 412.858                                  |
| 1.02.03.03.01          | Imobilizado Líquido            | 400.664                               | 412.858                                  |
| 1.02.04                | Intangível                     | 103.601                               | 108.410                                  |
| 1.02.04.01             | Intangíveis                    | 103.601                               | 108.410                                  |
| 1.02.04.01.02          | Intangível Líquido             | 103.601                               | 108.410                                  |

**DFs Consolidadas / Balanço Patrimonial Passivo****(Reais Mil)**

| <b>Código da Conta</b> | <b>Descrição da Conta</b>                | <b>Trimestre Atual<br/>31/03/2024</b> | <b>Exercício Anterior<br/>31/12/2023</b> |
|------------------------|--|---------------------------------------|--|
| 2                      | Passivo Total                            | 1.406.517                             | 1.353.051                                |
| 2.01                   | Passivo Circulante                       | 246.102                               | 198.427                                  |
| 2.01.02                | Fornecedores                             | 127.606                               | 96.099                                   |
| 2.01.05                | Outras Obrigações                        | 118.496                               | 102.328                                  |
| 2.01.05.02             | Outros                                   | 118.496                               | 102.328                                  |
| 2.01.05.02.04          | Pessoal, encargos e benefícios sociais   | 5.278                                 | 3.734                                    |
| 2.01.05.02.05          | Impostos a recolher                      | 12.886                                | 5.444                                    |
| 2.01.05.02.06          | Empréstimos, financiamentos e debêntures | 69.141                                | 63.633                                   |
| 2.01.05.02.08          | Instrumentos financeiros derivativos     | 2.457                                 | 4.698                                    |
| 2.01.05.02.09          | Arrendamentos mercantis                  | 3.568                                 | 2.650                                    |
| 2.01.05.02.10          | Partes relacionadas                      | 9                                     | 16                                       |
| 2.01.05.02.11          | Outras obrigações                        | 25.157                                | 22.153                                   |
| 2.02                   | Passivo Não Circulante                   | 519.717                               | 519.513                                  |
| 2.02.02                | Outras Obrigações                        | 519.717                               | 519.513                                  |
| 2.02.02.02             | Outros                                   | 519.717                               | 519.513                                  |
| 2.02.02.02.03          | Instrumentos financeiros derivativos     | 454                                   | 576                                      |
| 2.02.02.02.04          | Empréstimos, financiamentos e debêntures | 510.938                               | 509.913                                  |
| 2.02.02.02.05          | Provisões para demandas judiciais        | 147                                   | 144                                      |
| 2.02.02.02.07          | Arrendamentos mercantis                  | 8.178                                 | 8.880                                    |
| 2.03                   | Patrimônio Líquido Consolidado           | 640.698                               | 635.111                                  |
| 2.03.01                | Capital Social Realizado                 | 301.397                               | 301.397                                  |
| 2.03.02                | Reservas de Capital                      | 236.632                               | 236.632                                  |
| 2.03.04                | Reservas de Lucros                       | 96.322                                | 96.322                                   |
| 2.03.04.09             | Ações em Tesouraria                      | -8.536                                | -8.536                                   |
| 2.03.04.10             | Reserva de lucro - Demais                | 104.858                               | 104.858                                  |
| 2.03.05                | Lucros/Prejuízos Acumulados              | 4.738                                 | 0  |
| 2.03.08                | Outros Resultados Abrangentes            | 1.609                                 | 760                                      |

**DFs Consolidadas / Demonstração do Resultado****(Reais Mil)**

| <b>Código da Conta</b> | <b>Descrição da Conta</b>                              | <b>Acumulado do Atual Exercício<br/>01/01/2024 à 31/03/2024</b> | <b>Acumulado do Exercício Anterior<br/>01/01/2023 à 31/03/2023</b> |
|------------------------|--|---|--|
| 3.01                   | Receita de Venda de Bens e/ou Serviços                 | 209.541   | 244.260  |
| 3.02                   | Custo dos Bens e/ou Serviços Vendidos                  | -155.410  | -194.142   |
| 3.03                   | Resultado Bruto  | 54.131  | 50.118   |
| 3.04                   | Despesas/Receitas Operacionais                         | -36.219   | -39.709  |
| 3.04.01                | Despesas com Vendas                                    | -17.039   | -17.982  |
| 3.04.02                | Despesas Gerais e Administrativas                      | -3.291  | -2.751   |
| 3.04.05                | Outras Despesas Operacionais                           | -15.889   | -18.976  |
| 3.04.05.01             | Despesas com Pessoal                                   | -14.078   | -14.375  |
| 3.04.05.02             | Outras despesas operacionais, líquidas                 | -1.811  | -4.601   |
| 3.05                   | Resultado Antes do Resultado Financeiro e dos Tributos | 17.912  | 10.409   |
| 3.06                   | Resultado Financeiro                                   | -11.395   | -18.328  |
| 3.06.01                | Receitas Financeiras                                   | 17.249  | 22.569   |
| 3.06.02                | Despesas Financeiras                                   | -28.644   | -40.897  |
| 3.07                   | Resultado Antes dos Tributos sobre o Lucro             | 6.517   | -7.919   |
| 3.08                   | Imposto de Renda e Contribuição Social sobre o Lucro   | -1.779  | 1.528  |
| 3.08.01                | Corrente   | -2.704  | 0  |
| 3.08.02                | Diferido   | 925   | 1.528  |
| 3.09                   | Resultado Líquido das Operações Continuadas            | 4.738   | -6.391   |
| 3.11                   | Lucro/Prejuízo Consolidado do Período                  | 4.738   | -6.391   |
| 3.11.01                | Atribuído a Sócios da Empresa Controladora             | 4.738   | -6.391   |
| 3.99                   | Lucro por Ação - (Reais / Ação)                        |   |  |
| 3.99.01                | Lucro Básico por Ação                                  |   |  |
| 3.99.01.01             | ON   | 0,0738  | -0,0995  |

**DFs Consolidadas / Demonstração do Resultado Abrangente****(Reais Mil)**

| <b>Código da Conta</b> | <b>Descrição da Conta</b>                   | <b>Acumulado do Atual Exercício<br/>01/01/2024 à 31/03/2024</b> | <b>Acumulado do Exercício Anterior<br/>01/01/2023 à 31/03/2023</b> |
|------------------------|---|---|--|
| 4.01                   | Lucro Líquido Consolidado do Período        | 4.738   | -6.391   |
| 4.02                   | Outros Resultados Abrangentes               | 849   | -98  |
| 4.02.01                | Ajuste de conversão de balanço              | 849   | -98  |
| 4.03                   | Resultado Abrangente Consolidado do Período | 5.587   | -6.489   |
| 4.03.01                | Atribuído a Sócios da Empresa Controladora  | 5.587   | -6.489   |

**DFs Consolidadas / Demonstração do Fluxo de Caixa (Método Indireto)****(Reais Mil)**

| <b>Código da Conta</b> | <b>Descrição da Conta</b>                                      | <b>Acumulado do Atual Exercício<br/>01/01/2024 à 31/03/2024</b> | <b>Acumulado do Exercício Anterior<br/>01/01/2023 à 31/03/2023</b> |
|------------------------|--|---|--|
| 6.01                   | Caixa Líquido Atividades Operacionais                          | 42.415  | 13.579   |
| 6.01.01                | Caixa Gerado nas Operações                                     | 84.950  | 76.503   |
| 6.01.01.01             | Lucro Líquido do período                                       | 4.738   | -6.391   |
| 6.01.01.02             | Depreciação e amortização                                      | 50.278  | 47.065   |
| 6.01.01.03             | Perda esperada com créditos de liquidação duvidosa             | 7.185   | 4.360  |
| 6.01.01.04             | Provisão para obsolescência de estoques                        | -1.918  | 1.583  |
| 6.01.01.05             | Provisão para processos judiciais e outros, líquida            | 3   | 4  |
| 6.01.01.06             | Marcação a mercado de derivativos                              | -367  | 4.285  |
| 6.01.01.09             | Despesas de juros e variação cambial                           | 21.352  | 26.086   |
| 6.01.01.10             | Despesas de ajuste a valor presente                            | 1.822   | 770  |
| 6.01.01.11             | Baixa de ativos imobilizado e intangível                       | 78  | 269  |
| 6.01.01.13             | Provisão para imposto de renda e contribuição social correntes | 2.704   | 0  |
| 6.01.01.14             | Imposto de renda e contribuição social diferidos               | -925  | -1.528   |
| 6.01.02                | Variações nos Ativos e Passivos                                | -42.535   | -62.924  |
| 6.01.02.01             | Contas a receber   | -44.342   | -24.812  |
| 6.01.02.03             | Imposto a recuperar  | -6.341  | -221   |
| 6.01.02.04             | Estoque  | -26.373   | 19.271   |
| 6.01.02.05             | Adiantamento a fornecedores                                    | -1.101  | 37.078   |
| 6.01.02.06             | Despesas antecipadas   | 157   | -769   |
| 6.01.02.07             | Liquidação de derivativos                                      | -1.996  | -3.311   |
| 6.01.02.08             | Fornecedores   | 28.900  | -57.475  |
| 6.01.02.09             | Impostos a recolher  | 4.731   | -4.160   |
| 6.01.02.10             | Pessoal, encargos e benefícios sociais                         | 1.544   | 543  |
| 6.01.02.12             | Partes relacionadas  | -7  | -88  |
| 6.01.02.13             | Outras obrigações  | 3.004   | -12.433  |
| 6.01.02.14             | Pagamento de juros   | -711  | -16.547  |
| 6.02                   | Caixa Líquido Atividades de Investimento                       | -32.449   | 73.831   |
| 6.02.02                | Aquisição de ativos imobilizado e intangível                   | -32.449   | -78.339  |
| 6.02.04                | Resgate dos investimentos de curto prazo                       | 0   | 152.170  |
| 6.03                   | Caixa Líquido Atividades de Financiamento                      | -17.064   | -105.564   |
| 6.03.02                | Pagamento de empréstimo e financiamento (principal)            | -22.559   | -103.454   |
| 6.03.03                | Pagamento de obrigações por arrendamento mercantil             | -393  | -715   |
| 6.03.05                | Recompra de ações  | 0   | -1.395   |
| 6.03.06                | Operações com vendedor   | 5.888   | 0  |
| 6.04                   | Variação Cambial s/ Caixa e Equivalentes                       | 849   | -98  |
| 6.05                   | Aumento (Redução) de Caixa e Equivalentes                      | -6.249  | -18.252  |
| 6.05.01                | Saldo Inicial de Caixa e Equivalentes                          | 101.959   | 152.470  |
| 6.05.02                | Saldo Final de Caixa e Equivalentes                            | 95.710  | 134.218  |

**DFs Consolidadas / Demonstração das Mutações do Patrimônio Líquido / DMPL - 01/01/2024 à 31/03/2024****(Reais Mil)**

| Código da Conta | Descrição da Conta                      | Capital Social Integralizado | Reservas de Capital, Opções Outorgadas e Ações em Tesouraria | Reservas de Lucro | Lucros ou Prejuízos Acumulados | Outros Resultados Abrangentes | Patrimônio Líquido | Participação dos Não Controladores | Patrimônio Líquido Consolidado |
|-----------------|---|------------------------------|--|-------------------|--------------------------------|-------------------------------|--------------------|------------------------------------|--------------------------------|
| 5.01            | Saldos Iniciais                         | 301.397                      | 228.096  | 104.858           | 0                              | 760                           | 635.111            | 0                                  | 635.111                        |
| 5.02            | Ajustes de Exercícios Anteriores        | 0                            | 0  | 0                 | 0                              | 0                             | 0                  | 0                                  | 0                              |
| 5.03            | Saldos Iniciais Ajustados               | 301.397                      | 228.096  | 104.858           | 0                              | 760                           | 635.111            | 0                                  | 635.111                        |
| 5.04            | Transações de Capital com os Sócios     | 0                            | 0  | 0                 | 0                              | 0                             | 0                  | 0                                  | 0                              |
| 5.05            | Resultado Abrangente Total              | 0                            | 0  | 0                 | 4.738                          | 849                           | 5.587              | 0                                  | 5.587                          |
| 5.05.01         | Lucro Líquido do Período                | 0                            | 0  | 0                 | 4.738                          | 0                             | 4.738              | 0                                  | 4.738                          |
| 5.05.02         | Outros Resultados Abrangentes           | 0                            | 0  | 0                 | 0                              | 849                           | 849                | 0                                  | 849                            |
| 5.05.02.04      | Ajustes de Conversão do Período         | 0                            | 0  | 0                 | 0                              | 849                           | 849                | 0                                  | 849                            |
| 5.06            | Mutações Internas do Patrimônio Líquido | 0                            | 0  | 0                 | 0                              | 0                             | 0                  | 0                                  | 0                              |
| 5.07            | Saldos Finais                           | 301.397                      | 228.096  | 104.858           | 4.738                          | 1.609                         | 640.698            | 0                                  | 640.698                        |



**DFs Consolidadas / Demonstração das Mutações do Patrimônio Líquido / DMPL - 01/01/2023 à 31/03/2023****(Reais Mil)**

| <b>Código da Conta</b> | <b>Descrição da Conta</b>               | <b>Capital Social Integralizado</b> | <b>Reservas de Capital, Opções Outorgadas e Ações em Tesouraria</b> | <b>Reservas de Lucro</b> | <b>Lucros ou Prejuízos Acumulados</b> | <b>Outros Resultados Abrangentes</b> | <b>Patrimônio Líquido</b> | <b>Participação dos Não Controladores</b> | <b>Patrimônio Líquido Consolidado</b> |
|------------------------|---|-------------------------------------|---|--------------------------|---------------------------------------|--------------------------------------|---------------------------|---|---------------------------------------|
| 5.01                   | Saldos Iniciais                         | 301.397                             | 229.588   | 116.734                  | 0                                     | 75                                   | 647.794                   | 0   | 647.794                               |
| 5.02                   | Ajustes de Exercícios Anteriores        | 0                                   | 0   | 0                        | 0                                     | 0                                    | 0                         | 0   | 0                                     |
| 5.03                   | Saldos Iniciais Ajustados               | 301.397                             | 229.588   | 116.734                  | 0                                     | 75                                   | 647.794                   | 0   | 647.794                               |
| 5.04                   | Transações de Capital com os Sócios     | 0                                   | -1.395  | 0                        | 0                                     | 0                                    | -1.395                    | 0   | -1.395                                |
| 5.04.04                | Ações em Tesouraria Adquiridas          | 0                                   | -1.395  | 0                        | 0                                     | 0                                    | -1.395                    | 0   | -1.395                                |
| 5.05                   | Resultado Abrangente Total              | 0                                   | 0   | 0                        | -6.391                                | -98                                  | -6.489                    | 0   | -6.489                                |
| 5.05.01                | Lucro Líquido do Período                | 0                                   | 0   | 0                        | -6.391                                | 0                                    | -6.391                    | 0   | -6.391                                |
| 5.05.02                | Outros Resultados Abrangentes           | 0                                   | 0   | 0                        | 0                                     | -98                                  | -98                       | 0   | -98                                   |
| 5.05.02.04             | Ajustes de Conversão do Período         | 0                                   | 0   | 0                        | 0                                     | -98                                  | -98                       | 0   | -98                                   |
| 5.06                   | Mutações Internas do Patrimônio Líquido | 0                                   | 0   | 0                        | 0                                     | 0                                    | 0                         | 0   | 0                                     |
| 5.07                   | Saldos Finais                           | 301.397                             | 228.193   | 116.734                  | -6.391                                | -23                                  | 639.910                   | 0   | 639.910                               |

**DFs Consolidadas / Demonstração de Valor Adicionado****(Reais Mil)**

| <b>Código da Conta</b> | <b>Descrição da Conta</b>                        | <b>Acumulado do Atual Exercício<br/>01/01/2024 à 31/03/2024</b> | <b>Acumulado do Exercício Anterior<br/>01/01/2023 à 31/03/2023</b> |
|------------------------|--|---|--|
| 7.01                   | Receitas   | 228.881   | 274.957  |
| 7.01.01                | Vendas de Mercadorias, Produtos e Serviços       | 236.003   | 279.317  |
| 7.01.02                | Outras Receitas                                  | 63  | 0  |
| 7.01.04                | Provisão/Reversão de Créds. Liquidação Duvidosa  | -7.185  | -4.360   |
| 7.02                   | Insumos Adquiridos de Terceiros                  | -118.559  | -163.497   |
| 7.02.01                | Custos Prods., Mercs. e Servs. Vendidos          | -104.591  | -141.026   |
| 7.02.02                | Materiais, Energia, Servs. de Terceiros e Outros | -15.838   | -20.538  |
| 7.02.03                | Perda/Recuperação de Valores Ativos              | 1.918   | -1.583   |
| 7.02.04                | Outros   | -48   | -350   |
| 7.03                   | Valor Adicionado Bruto                           | 110.322   | 111.460  |
| 7.04                   | Retenções  | -50.278   | -47.065  |
| 7.04.01                | Depreciação, Amortização e Exaustão              | -50.278   | -47.065  |
| 7.05                   | Valor Adicionado Líquido Produzido               | 60.044  | 64.395   |
| 7.06                   | Vlr Adicionado Recebido em Transferência         | 17.368  | 22.776   |
| 7.06.02                | Receitas Financeiras                             | 17.249  | 22.569   |
| 7.06.03                | Outros   | 119   | 207  |
| 7.07                   | Valor Adicionado Total a Distribuir              | 77.412  | 87.171   |
| 7.08                   | Distribuição do Valor Adicionado                 | 77.412  | 87.171   |
| 7.08.01                | Pessoal  | 12.742  | 12.949   |
| 7.08.01.01             | Remuneração Direta                               | 8.023   | 9.558  |
| 7.08.01.02             | Benefícios                                       | 2.959   | 2.345  |
| 7.08.01.03             | F.G.T.S.   | 598   | 665  |
| 7.08.01.04             | Outros   | 1.162   | 381  |
| 7.08.01.04.01          | Participação dos empregados no lucro             | 361   | 0  |
| 7.08.01.04.02          | Outros   | 801   | 381  |
| 7.08.02                | Impostos, Taxas e Contribuições                  | 32.383  | 41.132   |
| 7.08.02.01             | Federais   | 26.239  | 29.909   |
| 7.08.02.02             | Estaduais  | 2.074   | 3.829  |
| 7.08.02.03             | Municipais                                       | 4.070   | 7.394  |
| 7.08.03                | Remuneração de Capitais de Terceiros             | 27.549  | 39.481   |
| 7.08.03.01             | Juros  | 27.383  | 39.446   |
| 7.08.03.02             | Aluguéis   | 166   | 35   |
| 7.08.04                | Remuneração de Capitais Próprios                 | 4.738   | -6.391   |
| 7.08.04.03             | Lucros Retidos / Prejuízo do Período             | 4.738   | -6.391   |

## Comentário do Desempenho



**WDC**  
NETWORKS



# RELEASE DE **RESULTADOS** 1T24

**LVTC**  
B3 LISTED NM

Teleconferência

9 de Maio de 2024 – Quinta-Feira  
16h00 (Horário de Brasília) | 15h00 (EST)

Português: [clique aqui](#)



## Release de Resultados 1T24

*Reversão do prejuízo, obtendo lucro líquido de R\$ 4,7 milhões e crescimento de margem EBITDA atingindo 32,5% no 1T24 (+9 p.p. vs 1T23)*

Ilhéus, 08 de maio de 2024 – A Livetech da Bahia Indústria e Comércio S.A. (B3: LVTC3) (“Companhia” ou “WDC Networks”) – empresa de tecnologia que atua nos setores de Telecomunicações, Energia Solar e Corporativo, fundada em 2003 e pioneira na locação de tecnologia (“Technology as a Service” ou “TaaS”), anuncia hoje os seus resultados referentes ao 1º trimestre de 2024 (1T24). As demonstrações financeiras individuais e consolidadas foram elaboradas e estão sendo apresentadas de acordo com as práticas contábeis adotadas no Brasil, que compreendem os pronunciamentos contábeis, orientações e interpretações emitidos pelo Comitê de Pronunciamentos Contábeis (CPC) e aprovados pelo Conselho Federal de Contabilidade (CFC) e pela Comissão de Valores Mobiliários (CVM), e estão em conformidade com as normas internacionais de relatório financeiro (IFRS), emitidas pelo International Accounting Standard Board (IASB).

### DESTAQUES | 1T24 (consolidado)

- ⇒ Restabelecimento do lucro líquido no 1T24: R\$ 4,7 milhões (versus Prejuízo líquido de R\$ 6,4 milhões no 1T23)
- ⇒ Receitas Futuras Contratadas (Backlog), totalizou R\$853,2 milhões no 1T24 (-2,2% versus 1T23)
- ⇒ Companhia alcançou forte crescimento no segmento Enterprise, atingindo o patamar de R\$106,4 milhões em vendas totais (+28,6% versus 1T23)
- ⇒ Melhora da margem bruta em todos os segmentos no 1T24, atingindo no consolidado 25,8% versus 20,5% no 1T23.
  - Margem Enterprise no 1T24 foi 31,5% versus 28,9% no 1T23
  - Margem Telecom no 1T24 foi 24,5% versus 23,7% no 1T23
  - Margem Solar no 1T24 foi 12,8% versus 6,2% no 1T23
- ⇒ Redução das Despesas Operacionais em termos absolutos (-8,8% versus 1T23), resultado do esforço contínuo da Companhia no controle de gastos
- ⇒ Performance operacional com margem EBITDA de 32,5% (+9,0 p.p. versus 1T23 e +11,9 p.p. versus 4T23).
- ⇒ Liquidez corrente superior a 2,3x
- ⇒ Redução da dívida líquida / EBITDA UDM de 2,11x no 4T23 para 2,06x no 1T24]
- ⇒ Forte conversão de EBITDA em caixa operacional no montante de R\$ 49,9 milhões na Controladora e R\$ 39,7 milhões na visão Consolidada

# 32,5%

Margem EBITDA  
consolidada

# R\$ 4,7 milhões

Lucro Líquido

# R\$ 106,4 milhões

em vendas totais no  
ENTERPRISE

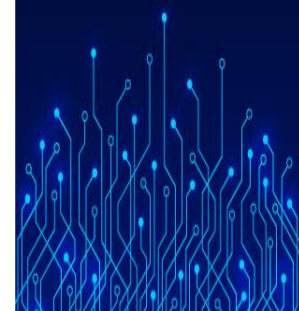



## Resumo do Resultado Consolidado e Indicadores Financeiros

| Destaques<br>(R\$ milhões, exceto quando indicado)        | 1T24  | 1T23  | Δ %        | 4T23  | Δ %       | 2024<br>Acum. | 2023<br>Acum. | Δ %        |
|---|-------|-------|------------|-------|-----------|---------------|---------------|------------|
| <b>Resultados Financeiros Consolidados</b>                |       |       |            |       |           |               |               |            |
| Vendas Totais   | 224,6 | 357,6 | -37,2%     | 270,1 | -16,8%    | 224,6         | 357,6         | -37,2%     |
| Receita Líquida   | 209,5 | 244,3 | -14,2%     | 218,9 | -4,3%     | 209,5         | 244,3         | -14,2%     |
| Lucro Bruto   | 54,1  | 50,1  | 8,0%       | 38,7  | 40,0%     | 54,1          | 50,1          | 8,0%       |
| Margem Bruta (% Receita Líquida)                          | 25,8% | 20,5% | 5,3 p.p.   | 17,7% | 8,2 p.p.  | 25,8%         | 20,5%         | 5,3 p.p.   |
| EBITDA  | 68,2  | 57,5  | 18,6%      | 45,2  | 50,7%     | 68,2          | 57,5          | 18,6%      |
| Margem EBITDA (% Receita Líquida)                         | 32,5% | 23,5% | 9,0 p.p.   | 20,7% | 11,9 p.p. | 32,5%         | 23,5%         | 9,0 p.p.   |
| Lucro Líquido   | 4,7   | (6,4) | -174,1%    | (9,9) | -148,1%   | 4,7           | (6,4)         | -174,1%    |
| Margem Líquida (% Receita Líquida)                        | 2,3%  | -2,6% | 4,9 p.p.   | -4,5% | 6,8 p.p.  | 2,3%          | -2,6%         | 4,9 p.p.   |
| <b>Principais Indicadores Financeiros</b>                 |       |       |            |       |           |               |               |            |
| Backlog de Receita Diferida                               | 853,2 | 872,1 | -2,2%      | 874,8 | -2,5%     | 853,2         | 872,1         | -2,2%      |
| Investimento em Imobilizados para Locação<br>(CAPEX TaaS) | 31,2  | 78,2  | -60,1%     | 42,7  | -26,8%    | 31,2          | 78,2          | -60,1%     |
| Dívida Líquida / EBITDA UDM (x)                           | 2,1x  | 2,3x  | -9,9%      | 2,1x  | -2,3%     | 2,1           | 2,3           | -9,9%      |
| <b>Principais Indicadores Operacionais</b>                |       |       |            |       |           |               |               |            |
| % Produzidos Internamente (% Vendas Totais)               | 43%   | 52%   | -9,0 p.p.  | 47%   | -3,8 p.p. | 43%           | 52%           | -9,0 p.p.  |
| % TaaS (% Vendas Totais)                                  | 31%   | 42%   | -10,8 p.p. | 33%   | -2,2 p.p. | 31%           | 42%           | -10,8 p.p. |
| % TaaS (% Receita Bruta)                                  | 36%   | 29%   | 7,3 p.p.   | 32%   | 3,6 p.p.  | 36%           | 29%           | 7,3 p.p.   |
| Prazo Novos Contatos TaaS (média em meses)                | 50    | 54    | -8,7%      | 48    | 2,6%      | 50            | 54            | -8,7%      |
| Quantidade Novos Contratos TaaS                           | 309   | 350   | -11,7%     | 331   | -6,6%     | 309           | 350           | -11,7%     |
| Valor Novos Contratos TaaS (média R\$ mil/contrato)       | 224   | 425   | -47,3%     | 269   | -16,7%    | 224           | 425           | -47,3%     |



## Mensagem da Administração

A companhia está em plena transformação de seu posicionamento estratégico, deixando de se focar em venda de produtos para a venda de soluções. Esse movimento tem um processo longo de transformação da estrutura da empresa durante todo o ano de 2024. Acreditamos que o nosso propósito de melhorar a vida das pessoas e a competitividade dos clientes através da tecnologia precisa ser expandido. Estamos nos capacitando para participar mais ativamente de todas as fases da venda juntamente com nossos integradores de sistemas e provedores de internet, desde o entendimento das necessidades dos clientes, projeto, implantação e manutenção, agregando serviços em todo o processo.

A complexidade do ambiente de transformação digital tem exigido dos nossos parceiros comerciais uma necessidade de especialização muito grande em diversas tecnologias, e a escassez de recursos pode diminuir sua competitividade. Nesse ponto entendemos que nosso papel é suprir essas lacunas usando nossa especialização e nosso relacionamento com os fabricantes.

O resultado esperado dessa transformação e de novo posicionamento será um aumento do leque de serviços que iremos prestar, agregando valor e nos diferenciando da concorrência pura de preços. Mesmo que a princípio tenhamos um ritmo mais modesto na expansão do volume total de vendas, devemos apresentar uma melhoria de nossa rentabilidade.

Neste primeiro trimestre de 2024 (1T24) já começamos a sentir uma melhoria de eficiência e lucratividade em relação ao mesmo período de 2023. Evoluímos em margem EBITDA, acrescentando praticamente 11,9 p.p. versus 4T23, atingindo 32,5%. Também revertemos o prejuízo líquido de -4,5% no 4T23, para +2,3% no 1T24. Esses números refletem o esforço da Companhia no reposicionamento estratégico de evitar vender a qualquer preço e no controle de custos e despesas de modo a tornar a WDC cada vez mais eficiente e competitiva.

Um dos nossos diferenciais competitivos sempre foi o modelo de negócio TaaS (Tecnologia as a Service), que corresponde a uma solução inovadora que gera valor aos clientes, especialmente pela sua flexibilidade e capacidade de resolução. Queremos dar um passo à frente nessa abordagem e agregar serviços recorrentes em nossas soluções, nos tornando ainda mais estratégicos para nossos clientes.

Os contratos TaaS acumularam no 1T24 um saldo de **R\$853,2 milhões de receitas futuras contratadas (backlog)**. Este **enorme ativo** não figura no balanço como recebível, de acordo com a norma do IFRS15/CPC40, mas garante previsibilidade e recorrência de receita bruta já que são compromissos assumidos por nossos clientes em pagar mensalidades à título de locação para a WDC. Vale destacar que (i) a WDC realiza a totalidade do CapEx no momento da venda, (ii) o “churn” destes contratos é baixo e (iii) essas mensalidades, por sua vez, se convertem em EBITDA descontando-se apenas PIS/COFINS e depreciação dos equipamentos alugados. No 1T24, o TaaS foi responsável por 36% da receita bruta. Esta receita futura nos traz conforto em relação aos nossos compromissos previstos com amortizações de dívida e despesas financeiras, sendo aproximadamente 1,7x vezes superior à Dívida líquida.

Conforme estamos acompanhando nos trimestres anteriores, os produtos de **Enterprise** vem ganhando a cada trimestre mais expressividade no resultado da WDC. Esse segmento representou nossa maior fatia em relação as vendas totais, atingindo a marca inédita para um primeiro trimestre de **R\$106,4 milhões em vendas ou 47,4% do total** e **margem bruta superior a 30% no 1T24**. Colaboraram para este **resultado**, as vendas no segmento de cibersegurança, segurança eletrônica e a performance da filial da Colômbia.

## Comentário do Desempenho

Release de Resultados 1T24



**WDC**  
NETWORKS

Os produtos de **Telecom**, responderam por 40,7% das vendas totais, e com **50% da receita líquida consolidada, ou R\$104,8 milhões**. Adicionalmente, nosso market share em vendas de ONUs representou 30% em relação aos 2,9 milhões de novos assinantes líquidos, reportados pela ANATEL nos últimos 12 meses.

Nos produtos de **Energia Solar**, a WDC fez a lição de casa, vendendo todo o estoque adquirido a preços mais elevados, objetivando reposição de mercadorias a preços mais competitivos. Neste primeiro trimestre de 2024, já conseguimos notar melhores resultados com a estratégia adotada. Em termos de lucratividade, o **segmento apresentou lucro bruto de R\$3,2 milhões e margem bruta de 12,8%**, versus prejuízo bruto de R\$4,7 milhões e margem bruta de -14,7% no 4T23, dada nossa escolha por vender apenas quando tivermos lucratividade. Apesar dessa melhoria, o desafio desse segmento é ainda muito grande para as empresas distribuidoras como a WDC, pois a logística de entrega dos produtos a todas as regiões cria um alto custo de transporte em relação ao total da venda, uma vez que os preços ficaram 60% menores.

No 1T24, tivemos forte conversão de EBITDA em caixa operacional no montante de R\$ 39,7 milhões no Consolidado e disciplina na gestão dos estoques. Sem a necessidade de contrair novas dívidas, seguimos diminuindo nosso nível de alavancagem e encerramos o primeiro trimestre de 2024 com **2,06x Dívida Líquida/EBITDA UDM** (versus 2,11x no 4T23 e 2,29x no 1T23), nível que consideramos saudável para a Companhia.

Como evento subsequente, a direção informa com muita satisfação, que em Abril de 2024, mudamos o endereço do nosso escritório de São Paulo. Seguimos de forma estratégica ainda localizados no bairro da Vila Olimpia, na Avenida Chedid Jafet, 222, ao lado do shopping JK Iguatemi. Neste novo espaço, além de proporcionarmos mais conforto a nossos colaboradores e parceiros, através de um ambiente mais amplo e moderno, vamos contar também com um incrível *showroom* que nos auxiliará na demonstração de produtos de nosso rico portfólio.

Ressaltamos que em 2024 a Companhia seguirá empenhada no processo de transformação do seu modelo de “go to market”, criando soluções (produtos + serviços) que combinem seu portfólio, adicionando parceiros na criação de ecossistemas para atender diversos segmentos de mercado, tais como Transportes, Educação, Hotelaria/Saúde, Varejo, Entretenimento, e Indústrias.

Muito obrigado, e contamos com vocês nesta jornada rumo ao sucesso!

**WDC Networks**



Release de Resultados **1T24**  
**Comentário do Desempenho**



**WDC**  
 NETWORKS

## Dados Financeiros

### CONSOLIDADO

| CONSOLIDADO<br>(R\$ milhões, exceto quando indicado) | 1T24         | 1T23         | Δ %             | 4T23         | Δ %              | 2024<br>Acum. | 2023<br>Acum. | Δ %             |
|--|--------------|--------------|-----------------|--------------|------------------|---------------|---------------|-----------------|
| <b>Backlog de receitas contratadas</b>               | <b>853,2</b> | <b>872,1</b> | <b>-2,2%</b>    | <b>874,8</b> | <b>-2,5%</b>     | <b>853,2</b>  | <b>872,1</b>  | <b>-2,2%</b>    |
| Vendas de Produtos e Serviços                        | 155,4        | 208,8        | -25,6%          | 181,0        | -14,2%           | 155,4         | 208,8         | -25,6%          |
| Vendas Taas (VGV Locações)                           | 69,3         | 148,8        | -53,5%          | 89,1         | -22,3%           | 69,3          | 148,8         | -53,5%          |
| <b>Vendas Totais</b>                                 | <b>224,6</b> | <b>357,6</b> | <b>-37,2%</b>   | <b>270,1</b> | <b>-16,8%</b>    | <b>224,6</b>  | <b>357,6</b>  | <b>-37,2%</b>   |
| Receita Líquida de Produtos e Serviços               | 130,9        | 168,6        | -22,4%          | 140,9        | -7,1%            | 130,9         | 168,6         | -22,4%          |
| Receita Líquida de Taas                              | 78,6         | 75,7         | 3,9%            | 78,0         | 0,8%             | 78,6          | 75,7          | 3,9%            |
| <b>Receita Líquida</b>                               | <b>209,5</b> | <b>244,3</b> | <b>-14,2%</b>   | <b>218,9</b> | <b>-4,3%</b>     | <b>209,5</b>  | <b>244,3</b>  | <b>-14,2%</b>   |
| <b>Lucro Bruto</b>                                   | <b>54,1</b>  | <b>50,1</b>  | <b>8,0%</b>     | <b>38,7</b>  | <b>40,0%</b>     | <b>54,1</b>   | <b>50,1</b>   | <b>8,0%</b>     |
| <i>Margem Bruta</i>                                  | <i>25,8%</i> | <i>20,5%</i> | <i>5,3 p.p.</i> | <i>17,7%</i> | <i>8,2 p.p.</i>  | <i>25,8%</i>  | <i>20,5%</i>  | <i>5,3 p.p.</i> |
| <b>EBITDA</b>  | <b>68,2</b>  | <b>57,5</b>  | <b>18,6%</b>    | <b>45,2</b>  | <b>50,7%</b>     | <b>68,2</b>   | <b>57,5</b>   | <b>18,6%</b>    |
| <i>Margem EBITDA (% Receita Líquida)</i>             | <i>32,5%</i> | <i>23,5%</i> | <i>9,0 p.p.</i> | <i>20,7%</i> | <i>11,9 p.p.</i> | <i>32,5%</i>  | <i>23,5%</i>  | <i>9,0 p.p.</i> |

### TELECOM

| TELECOM<br>(R\$ milhões, exceto quando indicado)    | 1T24         | 1T23         | Δ %             | 4T23         | Δ %             | 2024<br>Acum. | 2023<br>Acum. | Δ %             |
|---|--------------|--------------|-----------------|--------------|-----------------|---------------|---------------|-----------------|
| <b>Backlog de receitas contratadas</b>              | <b>629,7</b> | <b>693,1</b> | <b>-9,2%</b>    | <b>659,9</b> | <b>-4,6%</b>    | <b>629,7</b>  | <b>693,1</b>  | <b>-9,2%</b>    |
| Vendas de Produtos e Serviços                       | 52,7         | 79,0         | -33,3%          | 71,3         | -26,0%          | 52,7          | 79,0          | -33,3%          |
| Vendas Taas (VGV Locações)                          | 38,7         | 122,4        | -68,4%          | 63,7         | -39,3%          | 38,7          | 122,4         | -68,4%          |
| <b>Vendas Totais</b>                                | <b>91,4</b>  | <b>201,4</b> | <b>-54,6%</b>   | <b>135,0</b> | <b>-32,3%</b>   | <b>91,4</b>   | <b>201,4</b>  | <b>-54,6%</b>   |
| Receita Líquida de Produtos e Serviços              | 43,8         | 62,3         | -29,8%          | 57,8         | -24,3%          | 43,8          | 62,3          | -29,8%          |
| Receita Líquida de Taas                             | 61,1         | 61,2         | -0,2%           | 60,9         | 0,2%            | 61,1          | 61,2          | -0,2%           |
| <b>Receita Líquida</b>                              | <b>104,8</b> | <b>123,5</b> | <b>-15,1%</b>   | <b>118,7</b> | <b>-11,7%</b>   | <b>104,8</b>  | <b>123,5</b>  | <b>-15,1%</b>   |
| <b>Lucro Bruto</b>                                  | <b>25,7</b>  | <b>29,2</b>  | <b>-12,0%</b>   | <b>24,4</b>  | <b>5,6%</b>     | <b>25,7</b>   | <b>29,2</b>   | <b>-12,0%</b>   |
| <i>Margem Bruta (% Receita Líquida)</i>             | <i>24,5%</i> | <i>23,7%</i> | <i>0,9 p.p.</i> | <i>20,5%</i> | <i>4,0 p.p.</i> | <i>24,5%</i>  | <i>23,7%</i>  | <i>0,9 p.p.</i> |
| <b>Principais Indicadores Operacionais</b>          |              |              |                 |              |                 |               |               |                 |
| % TaaS (% Vendas Totais)                            | 42,3%        | 60,8%        | -18,5p.p.       | 47,2%        | -4,9p.p.        | 42,3%         | 60,8%         | -18,5p.p.       |
| % TaaS (% Receita Bruta)                            | 56,1%        | 46,1%        | 10,0p.p.        | 32,2%        | 23,9p.p.        | 56,1%         | 46,1%         | 10,0 p.p.       |
| Prazo Novos Contatos TaaS (média em meses)          | 43,5         | 54,1         | -19,5%          | 44,7         | -2,7%           | 43,5          | 54,1          | -19,5%          |
| Quantidade Novos Contratos TaaS                     | 225          | 272          | -17,3%          | 250          | -10,0%          | 225           | 272           | -17,3%          |
| Valor Novos Contratos TaaS (média R\$ mil/contrato) | 171,8        | 449,8        | -61,8%          | 254,9        | -32,6%          | 171,8         | 449,8         | -61,8%          |



## Comentário do Desempenho

Release de Resultados **1T24**



No 1T24, as vendas totais no segmento Telecom atingiram R\$91,4 milhões, reduções de 54,6% em relação ao 1T23 e de 32,3% em relação ao trimestre anterior. Queda motivada pela desaceleração da base de assinantes (em fibra), segundo dados da Anatel. No 1T24 por exemplo, houve aumento de apenas 0,04% ou 14 mil assinantes em relação ao volume reportado no 4T23.

Nos últimos 12 meses, a Companhia comercializou 870 mil ONUs, que representou 30% de *market share* em relação aos 2,9 milhões de novos assinantes líquidos na modalidade fibra, conforme base de dados disponibilizada pela ANATEL.

De maneira positiva, destacamos o crescimento da representatividade do fornecimento de ONU WIFI 6, que no 1T24 representou 15,3% do total de ONUS vendidas, versus 9,5% registrado no mesmo período do ano anterior.

No 1T24, a receita líquida totalizou R\$104,8 milhões, reduções de 15,1% em relação ao 1T23 e de 11,7% em relação ao 4T23. Importante mencionar que a queda da receita foi suavizada devido ao efeito do nosso backlog de receitas contratadas.

A margem bruta atingiu 24,5% no 1T24, melhora de 0,9 p.p. em relação ao 1T23. Comparando ao trimestre anterior, o Lucro bruto avançou 5,6% e a margem bruta melhorou 4,0 p.p. Maior representatividade do TaaS neste trimestre, contribuiu de forma positiva para a margem bruta. Em termos absolutos, lucro bruto de R\$25,7 milhões no 1T24, uma redução de 12,0% em relação ao lucro bruto do 1T23.

## ENTERPRISE

| ENTERPRISE<br>(R\$ milhões, exceto quando indicado) | 1T24         | 1T23         | Δ %             | 4T23         | Δ %             | 2024<br>Acum. | 2023<br>Acum. | Δ %             |
|---|--------------|--------------|-----------------|--------------|-----------------|---------------|---------------|-----------------|
| <b>Backlog de receitas contratadas</b>              | <b>197,9</b> | <b>159,9</b> | <b>23,7%</b>    | <b>187,5</b> | <b>5,5%</b>     | <b>197,9</b>  | <b>159,9</b>  | <b>23,7%</b>    |
| Vendas de Produtos e Serviços                       | 75,8         | 59,1         | 28,2%           | 70,7         | 7,1%            | 75,8          | 59,1          | 28,2%           |
| Vendas Taas (VGV Locações)                          | 30,6         | 23,6         | 29,8%           | 25,4         | 20,5%           | 30,6          | 23,6          | 29,8%           |
| <b>Vendas Totais</b>                                | <b>106,4</b> | <b>82,7</b>  | <b>28,6%</b>    | <b>96,1</b>  | <b>10,7%</b>    | <b>106,4</b>  | <b>82,7</b>   | <b>28,6%</b>    |
| Receita Líquida de Produtos e Serviços              | 64,2         | 45,7         | 40,5%           | 52,6         | 21,9%           | 64,2          | 45,7          | 40,5%           |
| Receita Líquida de Taas                             | 15,9         | 13,3         | 19,6%           | 15,5         | 3,0%            | 15,9          | 13,3          | 19,6%           |
| <b>Receita Líquida</b>                              | <b>80,1</b>  | <b>59,0</b>  | <b>35,8%</b>    | <b>68,1</b>  | <b>17,6%</b>    | <b>80,1</b>   | <b>59,0</b>   | <b>35,8%</b>    |
| <b>Lucro Bruto</b>                                  | <b>25,3</b>  | <b>17,0</b>  | <b>48,1%</b>    | <b>19,0</b>  | <b>32,7%</b>    | <b>25,3</b>   | <b>17,0</b>   | <b>48,1%</b>    |
| <i>Margem Bruta (% Receita Líquida)</i>             | <i>31,5%</i> | <i>28,9%</i> | <i>2,6 p.p.</i> | <i>27,9%</i> | <i>3,6 p.p.</i> | <i>31,5%</i>  | <i>28,9%</i>  | <i>2,6 p.p.</i> |
| <b>Principais Indicadores Operacionais</b>          |              |              |                 |              |                 |               |               |                 |
| % TaaS (% Vendas Totais)                            | 28,8%        | 28,5%        | 0,3 p.p.        | 26,4%        | 2,4 p.p.        | 28,8%         | 28,5%         | 0,3 p.p.        |
| % TaaS (% Receita Bruta)                            | 18,8%        | 19,9%        | -1,1 p.p.       | 19,4%        | -0,6 p.p.       | 18,8%         | 19,9%         | -1,1 p.p.       |
| Prazo Novos Contatos TaaS (média em meses)          | 57,9         | 52,5         | 10,1%           | 57,7         | 0,3%            | 57,9          | 52,5          | 10,1%           |
| Quantidade Novos Contratos TaaS                     | 92           | 81           | 13,6%           | 99           | -7,1%           | 92            | 81            | 13,6%           |
| Valor Novos Contratos TaaS (média R\$ mil/contrato) | 332,6        | 291,1        | 14,3%           | 256,4        | 29,7%           | 332,6         | 291,1         | 14,3%           |

O segmento Enterprise vem apresentando melhores resultados a cada trimestre, as vendas totais atingiram R\$106,4 milhões no 1T24, melhora de 28,6% e 10,7% em relação ao 1T23 e 4T23 respectivamente.

## Comentário do Desempenho



Release de Resultados **1T24**

Além disso, o TaaS também aumentou sua representatividade nas vendas, no 1T24 foi 28,8%, versus 28,5% no 1T23 e 26,4% no 4T23.

O crescimento apresentado nas vendas, se deve a Cibersegurança, segurança eletrônica e bem como a performance da filial na Colômbia.

No 1T24, a receita líquida do segmento Enterprise foi de R\$80,1 milhões, melhora de 35,8% e 17,6% comparada ao 1T23 e 4T23 respectivamente.

O Lucro Bruto no 1T24 foi de R\$25,3 milhões, melhora de 48,1% em relação ao 1T23 com crescimento da margem bruta em 2,6 p.p, atingindo 31,5%. Comparado ao 4T23, houve melhora no Lucro Bruto de 32,7% com crescimento de 3,6 p.p. de margem, explicado principalmente por projetos recentes com margens mais elevadas, adicionado ao efeito mix de produtos.

### SOLAR

| SOLAR<br>(R\$ milhões, exceto quando indicado) | 1T24         | 1T23        | Δ %             | 4T23          | Δ %              | 2024<br>Acum. | 2023<br>Acum. | Δ %             |
|--|--------------|-------------|-----------------|---------------|------------------|---------------|---------------|-----------------|
| <b>Backlog de receitas contratadas</b>         | <b>25,6</b>  | <b>19,0</b> | <b>35,0%</b>    | <b>27,4</b>   | <b>-6,6%</b>     | <b>25,6</b>   | <b>19,0</b>   | <b>35,0%</b>    |
| Vendas de Produtos e Serviços                  | 26,9         | 70,7        | -62,0%          | 39,0          | -31,1%           | 26,9          | 70,7          | -62,0%          |
| Vendas Taas (VGV Locações)                     | -            | 2,9         | -100%           | 0,0           | -100%            | -             | 2,9           | -100%           |
| <b>Vendas Totais</b>                           | <b>26,9</b>  | <b>73,5</b> | <b>-63,5%</b>   | <b>39,0</b>   | <b>-31,1%</b>    | <b>26,9</b>   | <b>73,5</b>   | <b>-63,5%</b>   |
| Receita Líquida de Produtos e Serviços         | 23,0         | 60,6        | -62,1%          | 30,5          | -24,6%           | 23,0          | 60,6          | -62,1%          |
| Receita Líquida de Taas                        | 1,6          | 1,1         | 47,3%           | 1,6           | -0,1%            | 1,6           | 1,1           | 47,3%           |
| <b>Receita Líquida</b>                         | <b>24,6</b>  | <b>61,7</b> | <b>-60,1%</b>   | <b>32,1</b>   | <b>-23,3%</b>    | <b>24,6</b>   | <b>61,7</b>   | <b>-60,1%</b>   |
| <b>Lucro Bruto</b>                             | <b>3,2</b>   | <b>3,8</b>  | <b>-17,6%</b>   | <b>-4,7</b>   | <b>-166,8%</b>   | <b>3,2</b>    | <b>3,8</b>    | <b>-17,6%</b>   |
| <i>Margem Bruta (% Receita Líquida)</i>        | <i>12,8%</i> | <i>6,2%</i> | <i>6,6 p.p.</i> | <i>-14,7%</i> | <i>27,5 p.p.</i> | <i>12,8%</i>  | <i>6,2%</i>   | <i>6,6 p.p.</i> |

| Principais Indicadores Operacionais                 |      |       |           |      |          |      |       |           |
|---|------|-------|-----------|------|----------|------|-------|-----------|
| % TaaS (% Vendas Totais)                            | 0,0% | 3,9%  | -3,9 p.p. | 0,0% | 0,0 p.p. | 0,0% | 3,9%  | -3,9 p.p. |
| % TaaS (% Receita Bruta)                            | 6,3% | 1,7%  | 4,6 p.p.  | 4,4% | 1,9 p.p. | 6,3% | 1,7%  | 4,6 p.p.  |
| Prazo Novos Contatos TaaS (média em meses)          | -    | 77,9  | -100%     | 36,0 | -100%    | -    | 77,9  | -100%     |
| Quantidade Novos Contratos TaaS                     | -    | 11    | -100%     | 1    | -100%    | -    | 11    | -100%     |
| Valor Novos Contratos TaaS (média R\$ mil/contrato) | -    | 260,0 | -100%     | 5,7  | -100%    | -    | 260,0 | -100%     |

No segmento Solar, estamos atuando de forma mais cautelosa, priorizando negócios mais lucrativos, com melhores margens. Desse modo, as vendas totais somaram R\$26,9 milhões no 1T24, uma redução de 70,7% em relação ao mesmo período do ano anterior e 31,1% inferior ao 4T23.

Release de Resultados **1T24**  
**Comentário do Desempenho**



No 1T24, a receita líquida do segmento Solar totalizou R\$24,6 milhões, uma redução de 60,1% em relação ao 1T23. Em relação ao 4T23, houve redução de 23,3%.

Por outro lado, o lucro bruto reduziu apenas 17,6% em comparação ao 1T23, refletindo a melhora da margem bruta que atingiu 12,8% no 1T24, versus 6,2% registrado no 1T23. Na comparação trimestral, o segmento Solar reverteu o prejuízo bruto de R\$4,7 milhões do 4T23, e registrou lucro bruto de R\$3,2 milhões.

**TaaS (Technology as a Service) e Receitas Futuras Contratadas (Backlog de Receitas)**

Esse modelo de negócios da WDC é baseado em contratos de locação de equipamentos, os quais a empresa compra e imobiliza, eventualmente industrializa, alugando-os aos clientes por prazos até 60 meses.

As Receitas Futuras Contratadas são constituídas pela soma das mensalidades dos contratos vendidos que serão reconhecidas como receita bruta mês a mês, sem qualquer necessidade de novos investimentos, dado que o Capex já foi realizado no momento da celebração do contrato de locação, subtraindo basicamente apenas PIS/COFINS e a depreciação dos bens alugados.

Neste sentido, do ponto de vista de EBITDA, o backlog representa fluxo futuro de recebimento previsível sem novos desembolsos por parte da WDC.

No 1T24, vendemos 309 novos contratos TaaS que totalizaram R\$69.254 mil, com ticket médio de R\$224,1 mil.

**Contratos TaaS**

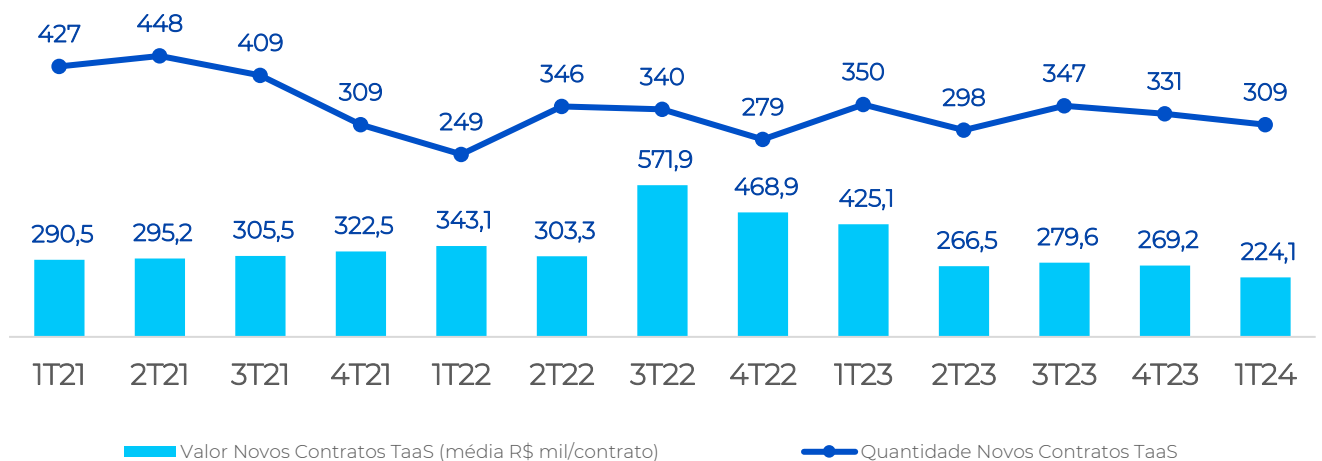



**Prazo Novos Contratos TaaS**  
 (média em meses)

O Prazo dos Novos Contratos TaaS ficou em 50 meses no 1T24 *versus* 48 meses no 4T23.

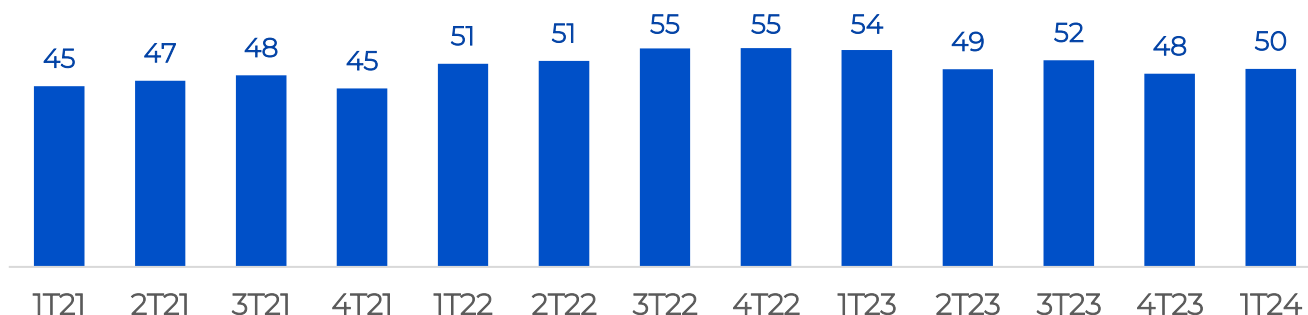

Salientamos que nossa estratégia de celebrar contratos cada vez mais longos (próximos dos 60 meses) traz um fator positivo a longo prazo de casamento das receitas mensais com a depreciação dos equipamentos.

No 1T24, as Receitas Futuras Contratadas (*Backlog* de Receitas) totalizaram R\$853,2 milhões.

O TaaS além de trazer a previsibilidade de receitas futuras, demonstra a resiliência da empresa e traz conforto na cobertura das despesas e dívidas.

**Receitas Futuras Contratadas**  
 (Backlog de Receitas)  
 (R\$ milhões)

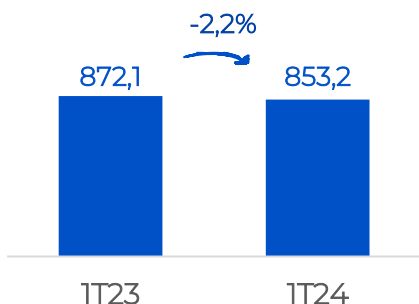

**Cronograma de Recebimento**  
 (R\$ milhões)

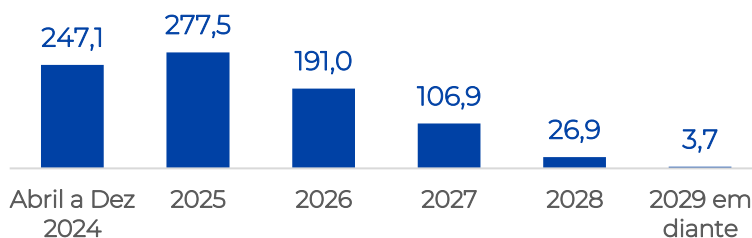

O cronograma de recebimentos indica os valores de Receita Futura a serem reconhecidos pela Companhia, de abril de 2024 em diante. Estes valores, por normas contábeis não aparecem como “recebíveis” da empresa no momento em que o contrato de locação é vendido, mas se converterão em receitas mensais e, conseqüentemente, transitarão por contas a receber conforme a competência dos contratos.



**Investimento em Ativos TaaS - CAPEX**  
 (R\$ milhões)

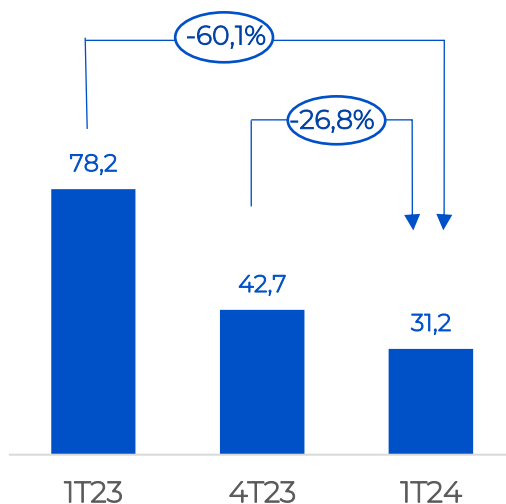

No 1T24, o investimento total em Ativos TaaS somou R\$31,2 milhões, 60,1% abaixo do 1T23 e 26,8% menor que o trimestre anterior.

**Mark-up TaaS Gerencial**

(# Vendas Totais TaaS / Investimentos em Ativos TaaS - CAPEX)

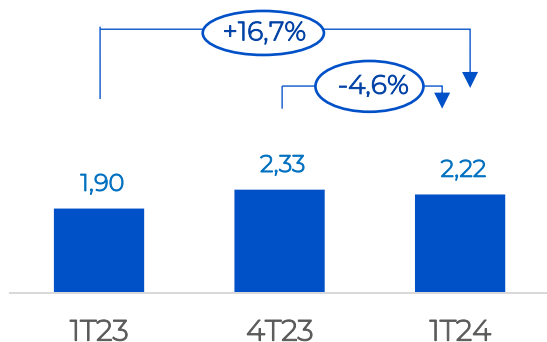

O Mark-up TaaS, é a relação do VGV dos contratos e Capex efetuado, ou seja, o Mark-up desses contratos indica o quanto de receita será gerada pelo investimento efetuado.

Em 2023 a Companhia baixou saldos antigos de estoques para software como incremento do custo das locações, esses por sua vez foram excluídos de forma gerencial nos períodos comparados ao lado para não prejudicar o efeito comparável.



## Dados Financeiros Consolidados

### EBITDA e Margem EBITDA consolidados

| Demonstração Consolidado<br>(R\$ milhares, exceto quando indicado) | 1T24          | 1T23          | Δ %          | 4T23           | Δ %            | 2024<br>Acum. | 2023<br>Acum. | Δ %          |
|--|---------------|---------------|--------------|----------------|----------------|---------------|---------------|--------------|
| <b>Lucro Bruto</b>   | <b>54.130</b> | <b>50.117</b> | <b>8,0%</b>  | <b>38.664</b>  | <b>40,0%</b>   | <b>54.130</b> | <b>50.117</b> | <b>8,0%</b>  |
| Margem Bruta (% Receita Líquida)                                   | 25,8%         | 20,5%         | 5,3 p.p.     | 17,7%          | 8,2 p.p.       | 25,8%         | 20,5%         | 5,3 p.p.     |
| (-) Despesas Operacionais  | (36.221)      | (39.709)      | -8,8%        | (43.402)       | -16,5%         | (36.221)      | (39.709)      | -8,8%        |
| <b>EBIT</b>  | <b>17.909</b> | <b>10.408</b> | <b>72,1%</b> | <b>(4.739)</b> | <b>-478,0%</b> | <b>17.909</b> | <b>10.408</b> | <b>72,1%</b> |
| Margem EBIT (% Receita Líquida)                                    | 8,5%          | 4,3%          | 4,3 p.p.     | -2,2%          | 10,7 p.p.      | 8,5%          | 4,3%          | 4,3 p.p.     |
| (+) Depreciação & Amortização                                      | 50.276        | 47.065        | 6,8%         | 49.974         | 0,6%           | 50.276        | 47.065        | 6,8%         |
| <b>EBITDA</b>  | <b>68.186</b> | <b>57.472</b> | <b>18,6%</b> | <b>45.235</b>  | <b>50,7%</b>   | <b>68.186</b> | <b>57.472</b> | <b>18,6%</b> |
| Margem EBITDA (% Receita Líquida)                                  | 32,5%         | 23,5%         | 9,0 p.p.     | 20,7%          | 11,9 p.p.      | 32,5%         | 23,5%         | 9,0 p.p.     |

O EBITDA consolidado atingiu R\$68,2 milhões no 1T24, versus R\$57,5 milhões no 1T23 e R\$45,2 milhões no 4T23. Esta melhora se deve principalmente ao aumento do lucro bruto, impulsionado pelo Taas.

A margem EBITDA consolidada totalizou 32,5%, uma melhora de 9,0 p.p. sobre o mesmo período do ano anterior e 11,9 p.p. superior ao 4T23.

Vale a pena destacar que o esforço contínuo da Companhia no controle de gastos, resultaram na redução de 8,8% versus 1T23 e 16,5% versus 4T23 das Despesas Operacionais comparando com os períodos anteriores.

## Resultado Financeiro

| Resultado Financeiro<br>(R\$ milhões, exceto quando indicado) | 1T24          | 1T23          | Δ %           | 4T23         | Δ %          | 2024<br>Acum. | 2023<br>Acum. | Δ %           |
|---|---------------|---------------|---------------|--------------|--------------|---------------|---------------|---------------|
| Varição Cambial Líq. & Ajuste a valor justo Inst. Der.        | (3,2)         | (2,8)         | 13,2%         | 0,3          | -1093%       | (3,2)         | (2,8)         | 13,2%         |
| Receita Financeira  | 14,0          | 15,1          | -7,5%         | 15,6         | -10,7%       | 14,0          | 15,1          | -7,5%         |
| Despesa Financeira  | (22,2)        | (30,6)        | -27,6%        | (23,1)       | -4,1%        | (22,2)        | (30,6)        | -27,6%        |
| <b>(+/-) Resultado Financeiro</b>                             | <b>(11,4)</b> | <b>(18,3)</b> | <b>-37,8%</b> | <b>(7,2)</b> | <b>58,7%</b> | <b>(11,4)</b> | <b>(18,3)</b> | <b>-37,8%</b> |

O esforço em gerenciamento de caixa evitando tomada de novas dívidas e uso consciente do caixa fez com que Resultado Financeiro Líquido do 1T24 melhorasse R\$6,9 milhões em relação ao 1T23. Com relação ao 4T23, houve piora de R\$4,2 milhões, e é explicada pelos fatores abaixo:

- A Variação Cambial Líquida e Ajuste a Valor Justo de instrumentos derivativos reflete a exposição cambial da Companhia sobre seus ativos e passivos em moeda estrangeira, líquido das proteções contratadas via instrumentos financeiros derivativos. No 1T24, foi observado perda cambial frente a outras moedas estrangeiras no montante total de -R\$3,2 milhões, sendo: i) variação cambial de empréstimos em moeda estrangeira de -R\$3,5 milhões e (ii) ajustes a valor justo de instrumentos derivativos (SWAP dos empréstimos em moeda estrangeira) de +R\$0,3 milhão.

## Comentário do Desempenho

**WDC**  
 NETWORKS

Release de Resultados 1T24

| (R\$ milhões)                          | 1T22   | 2T22   | 3T22   | 4T22   | 1T23   | 2T23   | 3T23   | 4T23   | 1T24   |
|--|--------|--------|--------|--------|--------|--------|--------|--------|--------|
| Taxa Câmbio Dólar Ptax                 | 4,7372 | 5,2374 | 5,4060 | 5,2171 | 5,0798 | 4,8186 | 5,0070 | 4,8407 | 4,9956 |
| Estoque em Trânsito                    | 51,6   | 33,3   | 26,7   | 40,7   | 21,4   | 31,2   | 3,7    | 22,7   | 13,9   |
| Adiantamento a Fornecedores (ativo)    | 109    | 40,3   | 51,1   | 40,6   | 7,6    | 5,4    | 4,4    | 8,3    | 11,3   |
| Fornecedores Internacionais (passivo)  | -64,9  | -43,7  | -36,8  | -86,4  | -37,9  | -37,9  | 0,0    | -49,2  | -72,7  |
| Ativos (Passivos) em moeda estrangeira | 95,7   | 29,9   | 40,9   | -5,1   | -8,9   | -1,3   | 8,1    | -18,1  | -47,5  |
| Equivalente em US\$                    | 20,2   | 5,7    | 7,6    | -1,0   | -1,8   | -0,3   | 1,6    | -3,7   | -9,5   |

 Fonte: <https://www.bcb.gov.br/estabilidadefinanceira/historicocotacoes>

- A Receita Financeira do 1T24 totalizou R\$14,0 milhões, com piora de 10,7% ou R\$1,7 milhões em relação ao trimestre anterior, devido à diminuição do CDI e do caixa entre os períodos comparados.

- A Despesa Financeira do 1T24 totalizou R\$22,2 milhões, uma melhora de R\$0,9 milhão em relação ao 4T23, em função principalmente da redução de juros pagos sobre empréstimos, financiamentos e debêntures, motivado pela redução da taxa Selic.

### Lucro/Prejuízo Líquido e Margem Líquida

| Lucro Líquido<br>(R\$ milhões, exceto quando indicado) | 1T24        | 1T23         | Δ %            | 4T23         | Δ %            | 2024 Acum.  | 2023 Acum.   | Δ %            |
|--|-------------|--------------|----------------|--------------|----------------|-------------|--------------|----------------|
| <b>EBIT</b>  | <b>17,9</b> | <b>10,4</b>  | <b>72,1%</b>   | <b>(4,7)</b> | <b>-478,0%</b> | <b>17,9</b> | <b>10,4</b>  | <b>72,1%</b>   |
| Margem EBIT (% Receita Líquida)                        | 8,5%        | 4,3%         | 4,3 p.p.       | -2,2%        | 10,7 p.p.      | 8,5%        | 4,3%         | 4,3 p.p.       |
| (+/-) Resultado Financeiro                             | (11,4)      | (18,3)       | -37,8%         | (7,2)        | 58,7%          | (11,4)      | (18,3)       | -37,8%         |
| (-) Provisão para IR e CSLL                            | (1,8)       | 1,5          | -216,4%        | 2,1          | -186,1%        | (1,8)       | 1,5          | -216,4%        |
| <b>Lucro Líquido</b>                                   | <b>4,7</b>  | <b>(6,4)</b> | <b>-174,1%</b> | <b>(9,9)</b> | <b>-148,1%</b> | <b>4,7</b>  | <b>(6,4)</b> | <b>-174,1%</b> |
| Margem Líquida (% Receita Líquida)                     | 2,3%        | -2,6%        | 4,9 p.p.       | -4,5%        | 6,8 p.p.       | 2,3%        | -2,6%        | 4,9 p.p.       |

No resultado consolidado, o Lucro Líquido no 1T24 foi de R\$4,7 milhões versus prejuízo líquido de R\$6,4 milhões no 1T23 e prejuízo líquido de R\$9,9 milhões no 4T23. O resultado positivo do 1T24, é explicado pela melhora da margem bruta, disciplina no controle de despesas operacionais e financeiras.

Release de Resultados **1T24**  
**Comentário do Desempenho**



**WDC**  
 NETWORKS

## Fluxo de Caixa

Trimestral  
 (R\$ milhões)

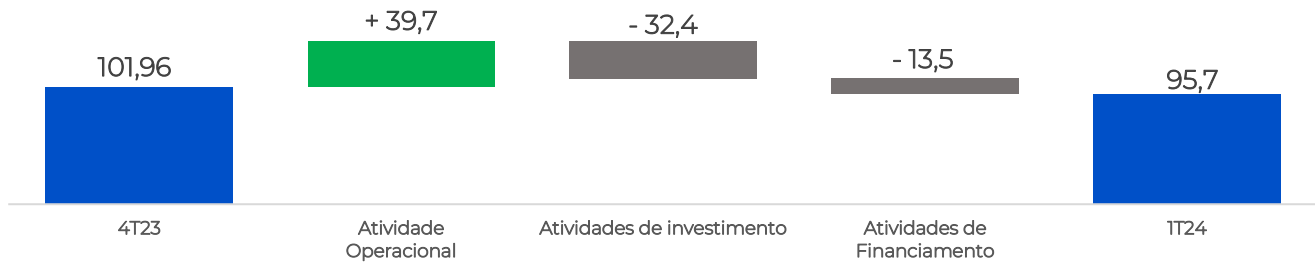

No 1T24, a Companhia apresentou positivamente geração de atividade operacional de +R\$39,7 milhões. As atividades de investimento, principalmente relacionado ao modelo TaaS – *technology as a service*, consumiu -R\$32,4 milhões e as atividades de financiamento somaram -R\$13,5 milhões. A posição de caixa ao final do 1T24 foi de R\$95,7 milhões.

## Endividamento

| Endividamento<br>(R\$ milhões exceto quando indicado)       | 1T24         | 1T23         | Δ %           | 4T23         | Δ %           |
|---|--------------|--------------|---------------|--------------|---------------|
| <b>(+) Empréstimos, financiamentos e debêntures</b>         | <b>580,1</b> | <b>691,9</b> | <b>-16,2%</b> | <b>573,5</b> | <b>1,1%</b>   |
| Circulante  | 69,1         | 150,5        | -54,1%        | 63,6         | 8,7%          |
| Não Circulante  | 510,9        | 541,3        | -5,6%         | 509,9        | 0,2%          |
| <b>(+) Arrendamentos Mercantis</b>                          | <b>11,7</b>  | <b>4,4</b>   | <b>164,1%</b> | <b>11,5</b>  | <b>1,9%</b>   |
| Circulante  | 3,6          | 1,3          | 171,1%        | 2,7          | 34,6%         |
| Não Circulante  | 8,2          | 3,1          | 161,2%        | 8,9          | -7,9%         |
| <b>(+/-) Instrumentos Financeiros Derivativos Líquidos</b>  | <b>2,9</b>   | <b>8,6</b>   | <b>-66,0%</b> | <b>5,3</b>   | <b>-44,8%</b> |
| Ativo   | -            | (0,0)        | -100,0%       | 0,0          |               |
| Passivo   | 2,9          | 8,6          | -66,1%        | 5,3          | -44,8%        |
| <b>Dívida Bruta</b>   | <b>594,7</b> | <b>704,9</b> | <b>-15,6%</b> | <b>590,4</b> | <b>0,7%</b>   |
| (-) Disponibilidades (Caixa e Equiv.) e Investimentos de CP | (95,7)       | (134,2)      | -28,7%        | (102,0)      | -6,1%         |
| <b>Dívida Líquida</b>                                       | <b>499,0</b> | <b>570,7</b> | <b>-12,6%</b> | <b>488,4</b> | <b>2,2%</b>   |
| <b>EBITDA UDM</b>   | <b>242,3</b> | <b>249,5</b> | <b>-2,9%</b>  | <b>231,6</b> | <b>4,6%</b>   |
| <b>Dívida Líquida / EBITDA UDM</b>                          | <b>2,06x</b> | <b>2,29x</b> | <b>-9,9%</b>  | <b>2,11x</b> | <b>-2,3%</b>  |

A Dívida Líquida sobre o EBITDA (UDM) ficou em 2,06x no 1T24. Esse nível reflete um patamar saudável na visão da administração, devido alta capacidade de pagamento das suas obrigações com seus debenturistas e demais financiadores é o cronograma de receitas futuras contratadas, no gráfico abaixo. É importante ressaltar que para o restante do ano de 2024, a receita já contratada representa praticamente 4x a necessidade de amortização.



## Comentário do Desempenho

**WDC**  
 NETWORKS

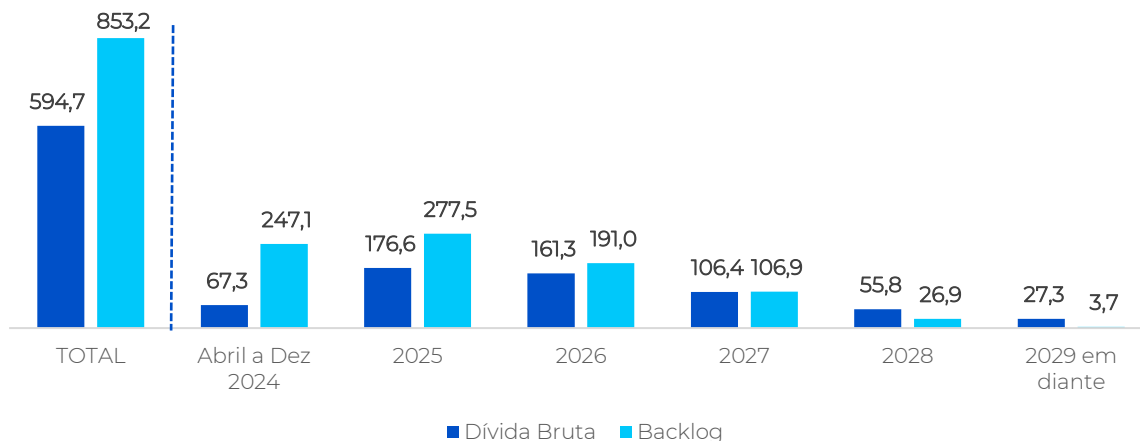
 Cronograma de Amortização da Dívida Bruta e  
 Cobertura das Receitas Futuras Contratadas (Backlog de Receita)  
 (R\$ milhões)

## ROIC

| ROIC<br>(R\$ milhões, exceto quando indicado)               | 1T24    | 1T23    | Δ %       | 4T23    | Δ %      |
|---|---------|---------|-----------|---------|----------|
| Receita Líquida   | 209,5   | 244,3   | -14,2%    | 218,9   | -4,3%    |
| EBIT (UDM)  | 43,9    | 73,4    | -40,2%    | 36,4    | 20,6%    |
| (-) Provisão para IR e CSLL (UDM)                           | 0,9     | 13,8    | -93,3%    | 4,2     | -78,1%   |
| Lucro Operacional depois de impostos (NOPAT) = (A)          | 44,8    | 87,2    | -48,6%    | 40,6    | 10,3%    |
| (+) Patrimônio Líquido                                      | 640,7   | 639,9   | 0,1%      | 635,1   | 0,9%     |
| (+) Dívida Bruta  | 594,7   | 704,9   | -15,6%    | 590,4   | 0,7%     |
| (+) Disponibilidades (Caixa e Equiv.) e Investimentos de CP | (95,7)  | (134,2) | -28,7%    | (102,0) | -6,1%    |
| Capital Investido   | 1.139,7 | 1.210,6 | -5,9%     | 1.123,5 | 1,4%     |
| Capital Investido Média 2024 e 2023 = (B)                   | 1.131,6 | 1.174,5 | -3,7%     | 1.131,0 | 0,1%     |
| ROIC = (A/B)  | 4,0%    | 7,4%    | -3,5 p.p. | 3,6%    | 0,4 p.p. |



## Anexos

### Demonstrativo de Resultado do Exercício

| Demonstração Consolidado<br>(R\$ milhares, exceto quando indicado) | 1T24           | 1T23           | Δ %             | 4T23           | Δ %              | 2024<br>Acum.  | 2023<br>Acum.  | Δ %             |
|--|----------------|----------------|-----------------|----------------|------------------|----------------|----------------|-----------------|
| Vendas de Produtos e Serviços                                      | 155.359        | 208.779        | -25,6%          | 181.013        | -14,2%           | 155.359        | 208.779        | -25,6%          |
| Vendas Taas (VGV Locações)   | 69.254         | 148.792        | -53,5%          | 89.103         | -22,3%           | 69.254         | 148.792        | -53,5%          |
| <b>Vendas Totais</b>   | <b>224.613</b> | <b>357.571</b> | <b>-37,2%</b>   | <b>270.116</b> | <b>-16,8%</b>    | <b>224.613</b> | <b>357.571</b> | <b>-37,2%</b>   |
| Receita Bruta Vendas   | 155.359        | 208.779        | -25,6%          | 181.013        | -14,2%           | 155.359        | 208.779        | -25,6%          |
| Receita Bruta Locação  | 86.657         | 83.365         | 3,9%            | 86.003         | 0,8%             | 86.657         | 83.365         | 3,9%            |
| <b>Receita Bruta</b>   | <b>242.016</b> | <b>292.144</b> | <b>-17,2%</b>   | <b>267.017</b> | <b>-9,4%</b>     | <b>242.016</b> | <b>292.144</b> | <b>-17,2%</b>   |
| (-) Impostos Incidentes sobre Receita                              | (27.254)       | (36.944)       | -26,2%          | (35.332)       | -22,9%           | (27.254)       | (36.944)       | -26,2%          |
| (-) Devoluções   | (5.222)        | (10.940)       | -52,3%          | (12.783)       | -59,2%           | (5.222)        | (10.940)       | -52,3%          |
| <b>Receita Líquida</b>   | <b>209.540</b> | <b>244.260</b> | <b>-14,2%</b>   | <b>218.902</b> | <b>-4,3%</b>     | <b>209.540</b> | <b>244.260</b> | <b>-14,2%</b>   |
| (-) CMV  | (155.410)      | (194.144)      | -20,0%          | (180.238)      | -13,8%           | (155.410)      | (194.144)      | -20,0%          |
| <b>Lucro Bruto</b>   | <b>54.130</b>  | <b>50.117</b>  | <b>8,0%</b>     | <b>38.664</b>  | <b>40,0%</b>     | <b>54.130</b>  | <b>50.117</b>  | <b>8,0%</b>     |
| <i>Margem Bruta (% Receita Líquida)</i>                            | <i>25,8%</i>   | <i>20,5%</i>   | <i>5,3 p.p.</i> | <i>17,7%</i>   | <i>8,2 p.p.</i>  | <i>25,8%</i>   | <i>20,5%</i>   | <i>5,3 p.p.</i> |
| (-) Despesas c/ Pessoal  | (14.079)       | (14.375)       | -2,1%           | (11.136)       | 26,4%            | (14.079)       | (14.375)       | -2,1%           |
| (-) Despesas Comercial   | (17.040)       | (17.984)       | -5,2%           | (23.329)       | -27,0%           | (17.040)       | (17.984)       | -5,2%           |
| (-) Despesas Gerais e Administrativas                              | (3.289)        | (2.750)        | 19,6%           | (2.070)        | 58,9%            | (3.289)        | (2.750)        | 19,6%           |
| (+/-) Outras receitas/despesas operacionais                        | (1.813)        | (4.600)        | -60,6%          | (6.868)        | -73,6%           | (1.813)        | (4.600)        | -60,6%          |
| (-) Despesas Operacionais  | (36.221)       | (39.709)       | -8,8%           | (43.402)       | -16,5%           | (36.221)       | (39.709)       | -8,8%           |
| <b>EBIT</b>  | <b>17.909</b>  | <b>10.408</b>  | <b>72,1%</b>    | <b>(4.739)</b> | <b>-478,0%</b>   | <b>17.909</b>  | <b>10.408</b>  | <b>72,1%</b>    |
| <i>Margem EBIT (% Receita Líquida)</i>                             | <i>8,5%</i>    | <i>4,3%</i>    | <i>4,3 p.p.</i> | <i>-2,2%</i>   | <i>10,7 p.p.</i> | <i>8,5%</i>    | <i>4,3%</i>    | <i>4,3 p.p.</i> |
| (+) Depreciação & Amortização                                      | 50.276         | 47.065         | 6,8%            | 49.974         | 0,6%             | 50.276         | 47.065         | 6,8%            |
| <b>EBITDA</b>  | <b>68.186</b>  | <b>57.472</b>  | <b>18,6%</b>    | <b>45.235</b>  | <b>50,7%</b>     | <b>68.186</b>  | <b>57.472</b>  | <b>18,6%</b>    |
| <i>Margem EBITDA (% Receita Líquida)</i>                           | <i>32,5%</i>   | <i>23,5%</i>   | <i>9,0 p.p.</i> | <i>20,7%</i>   | <i>11,9 p.p.</i> | <i>32,5%</i>   | <i>23,5%</i>   | <i>9,0 p.p.</i> |
| (+/-) Resultado Financeiro   | (11.392)       | (18.327)       | -37,8%          | (7.179)        | 58,7%            | (11.392)       | (18.327)       | -37,8%          |
| (-) Provisão para IR e CSLL  | (1.779)        | 1.529          | -216,4%         | 2.066          | -186,1%          | (1.779)        | 1.529          | -216,4%         |
| <b>Lucro Líquido</b>   | <b>4.738</b>   | <b>(6.391)</b> | <b>-174,1%</b>  | <b>(9.852)</b> | <b>-148,1%</b>   | <b>4.738</b>   | <b>(6.391)</b> | <b>-174,1%</b>  |
| <i>Margem Líquida (% Receita Líquida)</i>                          | <i>2,3%</i>    | <i>-2,6%</i>   | <i>4,9 p.p.</i> | <i>-4,5%</i>   | <i>6,8 p.p.</i>  | <i>2,3%</i>    | <i>-2,6%</i>   | <i>4,9 p.p.</i> |

## Comentário do Desempenho

**WDC**  
 NETWORKS

Release de Resultados TT24

## Balanco Patrimonial

| Balanco Patrimonial Consolidado<br>(R\$ milhares, exceto quando indicado) | TT24             | TT23             | Δ %         | 4T23             | Δ %        |
|---|------------------|------------------|-------------|------------------|------------|
| <b>Ativo</b>  |                  |                  |             |                  |            |
| <b>Ativo Circulante</b>   |                  |                  |             |                  |            |
| Caixa e equivalentes de caixa   | 95.710           | 134.218          | -29%        | 101.959          | -6,1%      |
| Contas a receber, líquidas  | 237.091          | 211.040          | 12%         | 220.153          | 8%         |
| Impostos a recuperar  | 20.401           | 64.691           | -68%        | 19.763           | 3%         |
| Estoques  | 208.241          | 289.845          | -28%        | 179.428          | 16%        |
| Adiantamentos a fornecedores  | 22.512           | 16.675           | 35%         | 21.410           | 5%         |
| Despesas Antecipadas  | 349              | 1.696            | -79%        | 506              | -31%       |
| <b>Total do Ativo Circulante</b>  | <b>584.304</b>   | <b>718.165</b>   | <b>-19%</b> | <b>543.219</b>   | <b>8%</b>  |
| <b>Ativo Não Circulante</b>   |                  |                  |             |                  |            |
| Contas a receber, líquidas  | 233.023          | 160.272          | 45%         | 209.818          | 11%        |
| Depósitos Judiciais   | 109              | 109              | 0%          | 109              | 0%         |
| Instrumentos financeiros derivativos                                      | -                | 10               | -100%       | -                |            |
| Impostos a recuperar  | 39.962           | -                |             | 34.259           | 17%        |
| Impostos diferidos  | 33.793           | 28.170           | 20%         | 32.861           | 3%         |
| Ativo de direito de uso   | 11.061           | 4.383            | 152%        | 11.517           | -4%        |
| Imobilizado, líquido  | 400.664          | 449.424          | -11%        | 412.858          | -3%        |
| Intangível, líquido   | 103.601          | 107.283          | -3%         | 108.410          | -4%        |
| <b>Total do Ativo Não Circulante</b>                                      | <b>822.213</b>   | <b>749.651</b>   | <b>10%</b>  | <b>809.832</b>   | <b>2%</b>  |
| <b>Total do Ativo</b>   | <b>1.406.517</b> | <b>1.467.816</b> | <b>-4%</b>  | <b>1.353.051</b> | <b>4%</b>  |
| <b>Passivo</b>  |                  |                  |             |                  |            |
| <b>Passivo Circulante</b>   |                  |                  |             |                  |            |
| Fornecedores  | 127.606          | 86.377           | 48%         | 96.099           | 33%        |
| Pessoal, encargos e benefícios sociais                                    | 5.278            | 5.368            | -2%         | 3.734            | 41%        |
| Impostos a recolher   | 12.886           | 2.282            | 465%        | 5.444            | 137%       |
| Empréstimos, financiamentos e debêntures                                  | 69.141           | 150.526          | -54%        | 63.633           | 9%         |
| Dividendos a pagar  | -                | 862              | -100%       | -                |            |
| Instrumentos financeiros derivativos                                      | 2.457            | 7.739            | -68%        | 4.698            | -48%       |
| Arrendamentos mercantis   | 3.568            | 1.316            | 171%        | 2.650            | 35%        |
| Partes relacionadas   | 9                | 37               | -76%        | 16               | -44%       |
| Outras obrigações   | 25.157           | 27.716           | -9%         | 22.153           | 14%        |
| <b>Total do Passivo Circulante</b>  | <b>246.102</b>   | <b>282.223</b>   | <b>-13%</b> | <b>198.427</b>   | <b>24%</b> |
| <b>Passivo Não Circulante</b>   |                  |                  |             |                  |            |
| Empréstimos, financiamentos e debêntures                                  | 510.938          | 541.325          | -6%         | 509.913          | 0%         |
| Instrumentos financeiros derivativos                                      | 454              | 845              | -46%        | 576              | -21%       |
| Provisões para demandas judiciais   | 147              | 382              | -62%        | 144              | 2%         |
| Arrendamentos mercantis   | 8.178            | 3.131            | 161%        | 8.880            | -8%        |
| <b>Total do Passivo Não Circulante</b>                                    | <b>519.717</b>   | <b>545.683</b>   | <b>-5%</b>  | <b>519.513</b>   | <b>0%</b>  |
| <b>Patrimônio Líquido</b>   |                  |                  |             |                  |            |
| Capital social  | 301.397          | 301.397          | 0%          | 301.397          | 0%         |
| Ações em tesouraria   | -8.536           | 8.439            | 1%          | -8.536           | 0%         |
| Reservas de capital   | 236.632          | 236.632          | 0%          | 236.632          | 0%         |
| Reservas de lucro   | 104.858          | 116.734          | -10%        | 116.734          | -10%       |
| Lucro/Prejuízo acumulado  | 4.738            | -6.391           | -174%       | -11.876          | -140%      |
| Outros resultados abrangentes   | 1.609            | -23              | -7096%      | 760              | 112%       |
| <b>Total do Patrimônio Líquido</b>  | <b>640.698</b>   | <b>639.910</b>   | <b>0,1%</b> | <b>635.111</b>   | <b>1%</b>  |
| <b>Total do Passivo e Patrimônio Líquido</b>                              | <b>1.406.517</b> | <b>1.467.816</b> | <b>-4%</b>  | <b>1.353.051</b> | <b>4%</b>  |



## Demonstrativo de Fluxo de Caixa

| Demonstrações dos Fluxos de Caixa Consolidado<br>(R\$ milhares, exceto quando indicado)     | 1T24            | 1T23             | Δ %          | 4T23            | Δ %          | 2024<br>Acum.   | 2023<br>Acum.    | Δ %          |
|---|-----------------|------------------|--------------|-----------------|--------------|-----------------|------------------|--------------|
| <b>Fluxo de Caixa das Atividades Operacionais</b>   |                 |                  |              |                 |              |                 |                  |              |
| Lucro líquido do período  | 4.738           | (6.391)          | -174%        | - 9.852         | -148%        | 4.738           | (6.391)          | -174%        |
| <b>Ajuste para conciliar o resultado do período com o caixa das atividades operacionais</b> | <b>80.212</b>   | <b>82.894</b>    | <b>-3%</b>   | <b>78.061</b>   | <b>3%</b>    | <b>80.212</b>   | <b>82.894</b>    | <b>-3%</b>   |
| Depreciação e amortização   | 50.278          | 47.065           | 7%           | 49.973          | 1%           | 50.278          | 47.065           | 7%           |
| Perda esperada com créditos de liquidação duvidosa  | 7.185           | 4.360            | 65%          | 12.724          | -44%         | 7.185           | 4.360            | 65%          |
| Provisão para obsolescência de estoques   | (1.918)         | 1.583            | -221%        | (202)           | 850%         | (1.918)         | 1.583            | -221%        |
| Provisão para processos judiciais e outros, líquida   | 3               | 4                | -25%         | (244)           | -101%        | 3               | 4                | -25%         |
| Marcação a mercado de derivativos   | (367)           | 4.285            | -109%        | 1.596           | -123%        | (367)           | 4.285            | -109%        |
| Despesas de juros e variação cambial  | 21.352          | 26.086           | -18%         | 18.323          | 17%          | 21.352          | 26.086           | -18%         |
| Despesas de ajuste a valor presente   | 1.822           | 770              | 137%         | (2.335)         | -178%        | 1.822           | 770              | 137%         |
| Baixa de ativo imobilizado e intangível   | 78              | 269              | -71%         | 292             | -73%         | 78              | 269              | -71%         |
| Imposto de renda e contribuição social  | 2.704           | 0                |              | 2.000,00        | 35%          | 2.704           | 0                |              |
| Impostos de renda e contribuição social diferidos   | (925)           | (1.528)          | -39%         | (4.066)         | -77%         | (925)           | (1.528)          | -39%         |
| <b>Redução (aumento) dos ativos</b>   | <b>(78.000)</b> | <b>30.547</b>    | <b>-355%</b> | <b>32.964</b>   | <b>-337%</b> | <b>(78.000)</b> | <b>30.547</b>    | <b>-355%</b> |
| Contas a receber  | (44.342)        | (24.812)         | 79%          | (23.996)        | 85%          | (44.342)        | (24.812)         | 79%          |
| Impostos a recuperar  | (6.341)         | (221)            | 2769%        | 4.211           | -251%        | (6.341)         | (221)            | 2769%        |
| Estoques  | (26.373)        | 19.271           | -237%        | 49.424          | -153%        | (26.373)        | 19.271           | -237%        |
| Adiantamentos a fornecedores e depósitos judiciais  | (1.101)         | 37.078           | -103%        | 3.045           | -136%        | (1.101)         | 37.078           | -103%        |
| Despesas antecipadas  | 157             | (769)            | -120%        | 280             | -44%         | 157             | (769)            | -120%        |
| <b>Aumento (redução) dos passivos</b>   | <b>37.461</b>   | <b>(90.160)</b>  | <b>-142%</b> | <b>(18.158)</b> | <b>-306%</b> | <b>37.461</b>   | <b>(90.160)</b>  | <b>-142%</b> |
| Fornecedores  | 28.900          | (57.475)         | -150%        | 28.628          | 1%           | 28.900          | (57.475)         | -150%        |
| Impostos a recolher   | 4.731           | (4.160)          | -214%        | (2.737)         | -273%        | 4.731           | (4.160)          | -214%        |
| Pessoal, encargos e benefícios sociais  | 1.544           | 543              | 184%         | (3.269)         | -147%        | 1.544           | 543              | 184%         |
| Partes relacionadas   | (7)             | (88)             | -92%         | (6)             | 17%          | (7)             | (88)             | -92%         |
| Outras obrigações   | 3.004           | (12.433)         | -124%        | (890)           | -438%        | 3.004           | (12.433)         | -124%        |
| Pagamento de juros  | (711)           | (16.547)         | -96%         | (39.884)        | -98%         | (711)           | (16.547)         | -96%         |
| <b>Caixa líquido gerado (aplicado) nas atividades operacionais</b>                          | <b>44.411</b>   | <b>16.890</b>    | <b>163%</b>  | <b>83.015</b>   | <b>-47%</b>  | <b>44.411</b>   | <b>16.890</b>    | <b>163%</b>  |
| <b>Fluxo de Caixa das Atividades de Investimentos</b>                                       | <b>(32.449)</b> | <b>73.831</b>    | <b>-144%</b> | <b>(43.691)</b> | <b>-26%</b>  | <b>(32.449)</b> | <b>73.831</b>    | <b>-144%</b> |
| Aquisição de ativo imobilizado e intangível   | (32.449)        | (78.339)         | -59%         | (43.691)        | -26%         | (32.449)        | (78.339)         | -59%         |
| Resgates dos investimentos de curto prazo   | -               | 152.170          | -100%        | -               |              | 0               | 152.170          | -100%        |
| <b>Caixa líquido gerado (aplicado) nas atividades de investimento:</b>                      | <b>(32.449)</b> | <b>73.831</b>    | <b>-144%</b> | <b>(43.691)</b> | <b>-26%</b>  | <b>(32.449)</b> | <b>73.831</b>    | <b>-144%</b> |
| <b>Fluxo de Caixa das Atividades de Financiamento</b>                                       | <b>(19.060)</b> | <b>(108.875)</b> | <b>-82%</b>  | <b>(35.947)</b> | <b>-47%</b>  | <b>(19.060)</b> | <b>(108.875)</b> | <b>-82%</b>  |
| Operações com vendedor  | 5.888           | -                |              | 3.123,00        | 89%          | 5.888           | 0                |              |
| Pagamento de empréstimos e financiamentos (principal)                                       | (22.559)        | (103.454)        | -78%         | (36.186)        | -38%         | (22.559)        | (103.454)        | -78%         |
| Pagamento de obrigações por arrendamento mercantil  | (393)           | (715)            | -45%         | (393)           | 0%           | (393)           | (715)            | -45%         |
| Liquidação de derivativos   | (1.996)         | 3.311,00         | -40%         | (2.491)         | -20%         | (1.996)         | (3.311)          | -40%         |
| Recompra de ações   | -               | (1.395)          | -100%        | 0               |              | 0               | (1.395)          | -100%        |
| <b>Caixa líquido gerado pelas nas atividades de financiamento</b>                           | <b>(19.060)</b> | <b>(108.875)</b> | <b>-82%</b>  | <b>(35.947)</b> | <b>-47%</b>  | <b>(19.060)</b> | <b>(108.875)</b> | <b>-82%</b>  |
| <b>Efeito de Variação Cambial Sobre o Caixa e Equivalentes de Caixa</b>                     | <b>849</b>      | <b>(98)</b>      | <b>-966%</b> | <b>80</b>       | <b>961%</b>  | <b>849</b>      | <b>(98)</b>      | <b>-966%</b> |
| <b>Variação no Caixa Líquido da Companhia</b>   | <b>(6.249)</b>  | <b>(18.252)</b>  | <b>-66%</b>  | <b>3.457</b>    | <b>-281%</b> | <b>(6.249)</b>  | <b>(18.252)</b>  | <b>-66%</b>  |
| Caixa e equivalentes de caixa no início do período  | 101.959         | 152.470          | -33%         | 98.502          | 4%           | 101.959         | 152.470          | -33%         |
| Caixa e equivalentes de caixa no fim do período   | 95.710          | 134.218          | -29%         | 101.959         | -6%          | 95.710          | 134.218          | -29%         |

# Fale com o RI



[ri@wdcnet.com.br](mailto:ri@wdcnet.com.br)



[www.ri.wdcnet.com.br](http://www.ri.wdcnet.com.br)

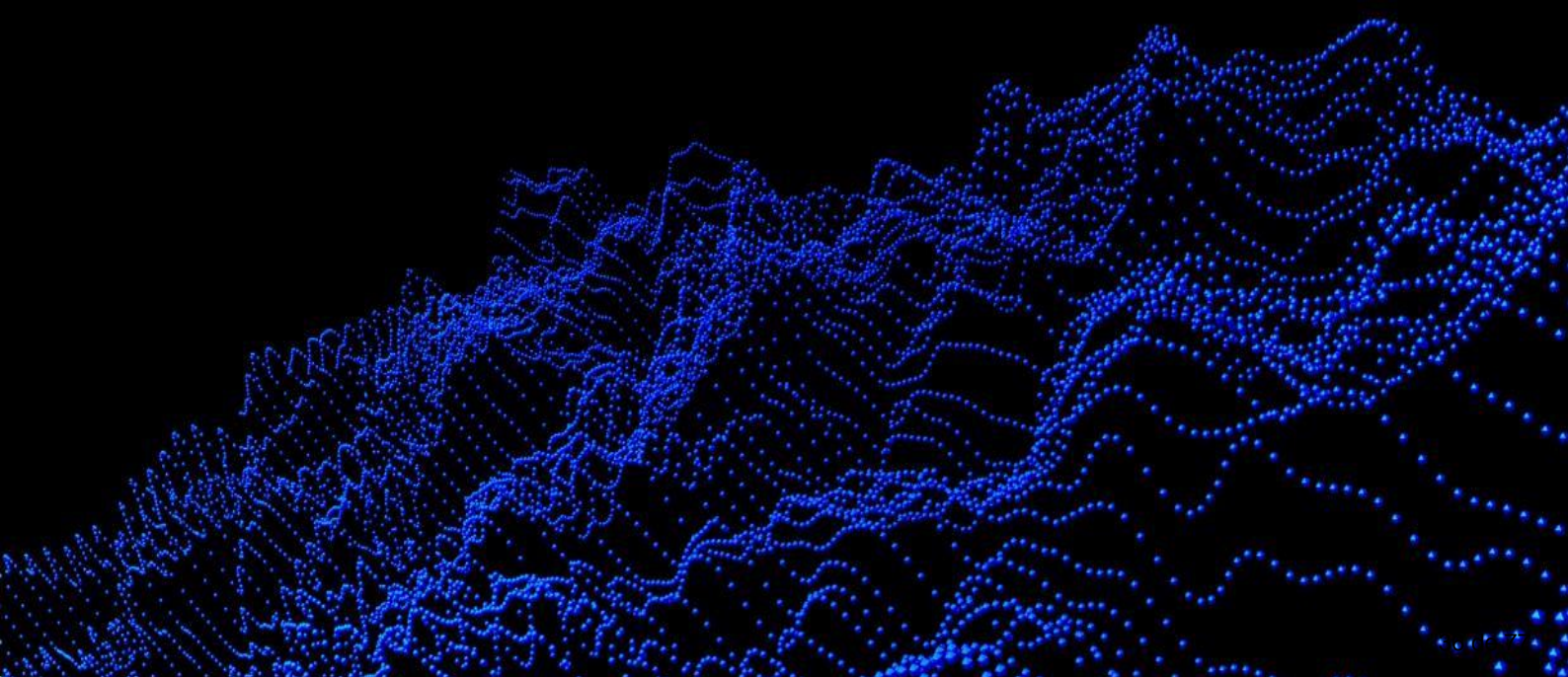

## Notas Explicativas

### Livotech da Bahia Indústria e Comércio S.A.

Notas explicativas às informações contábeis intermediárias individuais e consolidadas  
31 de março de 2024  
(Em milhares de reais)

#### 1. Contexto operacional

A Livotech da Bahia Indústria e Comércio S.A. ("Companhia"), ou WDC Networks, que está listada no Novo Mercado da B3 S.A com símbolo LVTC3, sediada na Cidade de Ilhéus, Estado da Bahia, na Rodovia BA-262, Ilhéus x Uruçuca, s/nº, Km 2,8, Quadra A, Bairro Iguape, Polo de Informática de Ilhéus, CEP 45658-335, devidamente inscrita no CNPJ/MF sob o nº 05.917.486/0001-40, é uma empresa de tecnologia, que importa, industrializa e comercializa produtos de Telecomunicações (fibra ótica, FTTH), Data Center, Áudio e Vídeo Profissional, Segurança Eletrônica, Comunicações Unificadas, Segurança da Informação, Sistemas de Energia Solar Fotovoltaica entre outras.

A Companhia atua no Brasil desde 2004 na venda de produtos de nichos de mercado com altas taxas de crescimento, e tem um modelo de negócio inovador TaaS - Technology as a Service, que consiste em comercializar qualquer das tecnologias no formato de locação (OPEX).

Além de sua sede na cidade de Ilhéus-BA, possui ainda um centro de distribuição em Salvador-BA, escritório comercial em São Paulo e presença internacional em Bogotá, Colômbia; Cidade do Panamá, Panamá e Miami, USA.

#### 2. Base de elaboração e apresentação das informações contábeis intermediárias

A emissão das informações contábeis intermediárias, individuais e consolidadas, foi autorizada pela Administração em 8 de maio de 2024.

As informações contábeis intermediárias da Companhia, referentes ao período findo em 31 de março de 2024 compreendem as informações contábeis intermediárias, individuais e consolidadas, elaboradas de acordo com a NBC TG 21 - Demonstração Intermediária aprovada pelo Conselho Federal de Contabilidade e a IAS 34 - *Interim Financial Reporting*, emitida pelo *International Accounting Standard Board* (IASB) e apresentadas de forma condizente com as normas expedidas pela Comissão de Valores Mobiliários, aplicáveis à elaboração das Informações Trimestrais (ITR).

A Administração avaliou a capacidade da Companhia e de suas controladas em continuar operando normalmente e está convencida de que ela e suas controladas possuem recursos para dar continuidade a seus negócios no futuro.

A Administração da Companhia afirma que todas as informações relevantes próprias das informações contábeis intermediárias, e somente elas, estão sendo evidenciadas e que correspondem às utilizadas por ela na sua gestão.

## Notas Explicativas

### Livetech da Bahia Industria e Comércio S.A.

Notas explicativas às informações contábeis intermediárias individuais e consolidadas--Continuação  
31 de março de 2024  
(Em milhares de reais)

#### 2. Base de elaboração e apresentação das informações contábeis intermediárias--Continuação

As informações financeiras intermediárias individuais e consolidadas são apresentadas em Real, que é a moeda funcional da Companhia. Todas as informações financeiras foram apresentadas em milhares de reais, exceto quando indicado de outra forma, e foram preparadas no pressuposto da continuidade normal dos negócios e suporte financeiro da Companhia.

As informações contábeis intermediárias, individuais e consolidadas, foram preparadas com base no custo histórico e ajustadas para refletir (i) o valor justo de instrumentos financeiros mensurados pelo valor justo através do resultado; e (ii) valor justo de ativos adquiridos e passivos assumidos em combinação de negócios.

A preparação das informações contábeis intermediárias exige que a Administração faça julgamentos, estimativas e premissas que afetam a aplicação de políticas contábeis e os valores reportados de ativos, passivos, receitas e despesas. Os resultados reais podem divergir dessas estimativas.

Estas informações contábeis intermediárias foram elaboradas seguindo a base de preparação e políticas contábeis consistentes com aquelas adotadas na elaboração das demonstrações contábeis individuais e consolidadas de 31 de dezembro de 2023, e devem ser lidas em conjunto com tais demonstrações. As informações das notas explicativas que não sofreram alterações significativas, ou apresentavam divulgações irrelevantes em comparação a 31 de dezembro de 2023, não foram repetidas integralmente nestas informações trimestrais. Entretanto, informações selecionadas foram incluídas para explicar os principais eventos e transações ocorridas para possibilitar o entendimento das mudanças na posição financeira e desempenho das operações da Companhia desde a publicação das demonstrações contábeis de 31 de dezembro de 2023, emitidas em 06 de março de 2024 e foram aplicadas de modo consistente no período comparativo apresentado.

Os eventos subsequentes foram avaliados até 8 de maio de 2024 data em que as informações contábeis intermediárias, individuais e consolidadas, foram aprovadas pelo Conselho de Administração.

## Notas Explicativas

### Livotech da Bahia Industria e Comércio S.A.

Notas explicativas às informações contábeis intermediárias individuais e consolidadas--Continuação  
31 de março de 2024  
(Em milhares de reais)

## 2. Base de elaboração e apresentação das informações contábeis intermediárias--Continuação

### 2.1. Base de Consolidação

Controladas são todas as entidades nas quais a Companhia tem o poder de regular as políticas financeiras e operacionais que geralmente acompanham uma participação de mais do que metade dos direitos a voto. A existência e o efeito de possíveis direitos a voto atualmente exercíveis ou conversíveis são considerados quando se avalia se a Companhia controla outra entidade. As controladas são totalmente consolidadas a partir da data em que o controle é transferido para a Companhia. Elas deixam de ser consolidadas a partir da data em que o controle termina.

As informações contábeis intermediárias individuais e consolidadas compreendem as informações financeiras da Companhia e suas controladas em 31 de março de 2024.

Nas informações contábeis intermediárias individuais da controladora as informações financeiras das controladas são reconhecidas através do método de equivalência patrimonial.

O exercício social das controladas é coincidente com o da controladora e as práticas contábeis foram aplicadas de maneira uniforme por todas as entidades consolidadas.

As informações contábeis intermediárias consolidadas incluem as operações da Companhia e suas controladas, apresentadas a seguir:

| Controladas  | 31/03/2024 | 31/03/2023 |
|--|------------|------------|
| Livotech Colombia, S.A.S ("WDC Colombia")                        | 100%       | 100%       |
| Wdcnet Usa, Corp ("WDC US")                                      | 100%       | 100%       |
| Livotech Panamá, S.A ("WDC Panamá")                              | 100%       | 100%       |
| Livotech Franchising Administração Ltda ("Livotech Franchising") | 100%       | 100%       |

Os principais procedimentos de consolidação são:

- Eliminação dos saldos das contas de ativos e passivos entre as empresas consolidadas;
- Eliminação das participações no capital, reservas e lucros acumulados das empresas consolidadas; e
- Eliminação dos saldos de receitas e despesas, bem como de lucros não realizados, decorrentes de negócios entre as empresas.



## Notas Explicativas

### Livetech da Bahia Industria e Comércio S.A.

Notas explicativas às informações contábeis intermediárias individuais e consolidadas--Continuação  
31 de março de 2024  
(Em milhares de reais)

## 2. Base de elaboração e apresentação das informações contábeis intermediárias--Continuação

### 2.2. Novas normas, alterações e interpretações de normas

#### Novas normas, alterações e interpretações de normas em vigor

No período findo em 31 de março de 2024 não entraram em vigor normas ou pronunciamentos, com impacto sobre as informações contábeis intermediárias da Companhia.

## 3. Caixa e equivalentes de caixa

|                              | Controladora  |            | Consolidado   |            |
|------------------------------|---------------|------------|---------------|------------|
|                              | 31/03/2024    | 31/12/2023 | 31/03/2024    | 31/12/2023 |
| Caixa e equivalente de caixa | <b>10.537</b> | 20.021     | <b>18.153</b> | 29.637     |
| Aplicações financeiras (a)   | <b>77.557</b> | 72.322     | <b>77.557</b> | 72.322     |
| <b>Total</b>                 | <b>88.094</b> | 92.343     | <b>95.710</b> | 101.959    |

(a) Em 31 de março de 2024, as aplicações financeiras em Certificados de Depósitos Bancários (CDBs) eram remuneradas por uma taxa de 92% do CDI (92% do CDI em 31 de dezembro de 2023) com liquidez diária resgatáveis junto ao próprio emissor, sem perda significativa de valor.

## 4. Contas a receber, líquidas

|   | Controladora     |            | Consolidado      |            |
|---|------------------|------------|------------------|------------|
|   | 31/03/2024       | 31/12/2023 | 31/03/2024       | 31/12/2023 |
| Contas a receber venda mercadoria             | <b>318.407</b>   | 316.860    | <b>356.254</b>   | 332.979    |
| Contas a receber locação                      | <b>198.100</b>   | 182.616    | <b>198.100</b>   | 182.616    |
| Contas a receber vendor (a)                   | <b>23.548</b>    | 14.979     | <b>23.548</b>    | 14.979     |
| <b>Contas a receber bruto</b>                 | <b>540.055</b>   | 514.455    | <b>577.902</b>   | 530.574    |
| Provisão para créditos de liquidação duvidosa | <b>(103.336)</b> | (96.202)   | <b>(107.788)</b> | (100.603)  |
| <b>Total</b>                                  | <b>436.719</b>   | 418.253    | <b>470.114</b>   | 429.971    |
| Circulante                                    | <b>203.696</b>   | 208.435    | <b>237.091</b>   | 220.153    |
| Não circulante                                | <b>233.023</b>   | 209.818    | <b>233.023</b>   | 209.818    |

(a) Características e demais condições descritas na nota explicativa 14.

## Notas Explicativas

### Livetech da Bahia Industria e Comércio S.A.

Notas explicativas às informações contábeis intermediárias individuais e consolidadas--Continuação  
31 de março de 2024  
(Em milhares de reais)

#### 4. Contas a receber, líquidas--Continuação

Movimentação das provisões para perdas de crédito esperadas:

|                                  | <u>Controladora</u> | <u>Consolidado</u> |
|----------------------------------|---------------------|--------------------|
| <b>Em 31 de dezembro de 2022</b> | (80.103)            | (80.146)           |
| Adições                          | (5.442)             | (5.442)            |
| Baixas                           | 1.082               | 1.082              |
| <b>Em 31 de março de 2023</b>    | (84.463)            | (84.506)           |
| <b>Em 31 de dezembro de 2023</b> | (96.202)            | (100.603)          |
| Adições                          | <b>(8.783)</b>      | <b>(8.834)</b>     |
| Baixas                           | <b>1.649</b>        | <b>1.649</b>       |
| <b>Em 31 de março de 2024</b>    | <b>(103.336)</b>    | <b>(107.788)</b>   |

A seguir apresentamos os montantes a receber por idade de vencimento (aging list) em 31 de março de 2024 e 2023:

|                                      | <u>Controladora</u> |                   | <u>Consolidado</u> |                   |
|--------------------------------------|---------------------|-------------------|--------------------|-------------------|
|                                      | <u>31/03/2024</u>   | <u>31/12/2023</u> | <u>31/03/2024</u>  | <u>31/12/2023</u> |
| Títulos a vencer                     | <b>388.890</b>      | 377.925           | <b>426.737</b>     | 394.044           |
| Títulos vencidos de - 0 a 30 dias    | <b>15.835</b>       | 11.215            | <b>15.835</b>      | 11.215            |
| Títulos vencidos de - 31 a 90 dias   | <b>15.792</b>       | 14.971            | <b>15.792</b>      | 14.971            |
| Títulos vencidos de - 91 a 180 dias  | <b>14.956</b>       | 13.340            | <b>14.956</b>      | 13.340            |
| Títulos vencidos de - 181 a 270 dias | <b>10.801</b>       | 11.988            | <b>10.801</b>      | 11.988            |
| Títulos vencidos de - 271 a 365 dias | <b>10.981</b>       | 10.552            | <b>10.981</b>      | 10.552            |
| Títulos vencidos acima de 365 dias   | <b>82.800</b>       | 74.464            | <b>82.800</b>      | 74.464            |
| <b>Total</b>                         | <b>540.055</b>      | 514.455           | <b>577.902</b>     | 530.574           |

A Companhia possui como linha de negócios a locação de equipamentos. Tais locações tem prazo médio de 60 meses e os aluguéis mínimos são fixos, sujeitos a reajuste anual conforme índice de inflação.

## Notas Explicativas

### Livotech da Bahia Industria e Comércio S.A.

Notas explicativas às informações contábeis intermediárias individuais e consolidadas--Continuação  
31 de março de 2024  
(Em milhares de reais)

#### 4. Contas a receber, líquidas--Continuação

Os recebimentos mínimos futuros de tais locações, que serão reconhecidos em resultados de períodos futuros de acordo com o prazo de vigência dos contratos, estão demonstrados abaixo:

| <b>Controladora e Consolidado</b>      |                |
|--|----------------|
| <b>Recebimentos mínimos de locação</b> |                |
| 2024                                   | <b>247.149</b> |
| 2025                                   | <b>277.461</b> |
| 2026                                   | <b>191.016</b> |
| 2027                                   | <b>106.943</b> |
| 2028 em diante                         | <b>30.629</b>  |
| <b>Total</b>                           | <b>853.198</b> |

Tais contratos de locação geraram receitas no período findo em 31 março de 2024 no montante de R\$86.657 (R\$83.365 em 31 de março de 2023), e estão divulgadas na Nota 21.

#### 5. Impostos a recuperar e diferidos

##### 5.1. Impostos a recuperar

|                          | <b>Controladora</b> |                   | <b>Consolidado</b> |                   |
|--------------------------|---------------------|-------------------|--------------------|-------------------|
|                          | <b>31/03/2024</b>   | <b>31/12/2023</b> | <b>31/03/2024</b>  | <b>31/12/2023</b> |
| IRRF a recuperar         | <b>100</b>          | 6.273             | <b>100</b>         | 6.273             |
| IRPJ e CSLL a compensar  | <b>32.998</b>       | 25.082            | <b>32.998</b>      | 25.082            |
| PIS e COFINS a recuperar | <b>1.364</b>        | 1.170             | <b>1.364</b>       | 1.170             |
| ICMS a compensar         | <b>17.709</b>       | 18.844            | <b>17.709</b>      | 18.844            |
| IPI a compensar          | <b>2.393</b>        | 737               | <b>2.393</b>       | 737               |
| Outros (a)               | <b>515</b>          | 546               | <b>5.799</b>       | 1.916             |
| <b>Total</b>             | <b>55.079</b>       | 52.652            | <b>60.363</b>      | 54.022            |
| Circulante               | <b>15.117</b>       | 18.393            | <b>20.401</b>      | 19.763            |
| Não circulante           | <b>39.962</b>       | 34.259            | <b>39.962</b>      | 34.259            |

(a) Os saldos em 31 de março de 2024 são decorrentes de: Imposto de Importação R\$74, INSS R\$21, Processo RFB R\$419, Pis, Cofins e CSLL R\$1 na controladora e mais IVA Colômbia de R\$5.284 no consolidado. Os saldos em 31 de dezembro de 2023 são decorrentes de: Imposto de Importação R\$74, INSS R\$21, Processo RFB R\$450, Pis, Cofins e CSLL R\$1 na controladora e mais IVA Colômbia de R\$1.370 no consolidado.

**Notas Explicativas****Livotech da Bahia Industria e Comércio S.A.**

Notas explicativas às informações contábeis intermediárias individuais e consolidadas--Continuação  
31 de março de 2024  
(Em milhares de reais)

**5. Impostos a recuperar e diferidos--Continuação****5.2. Impostos diferidos**

|   | <b>Controladora e Consolidado</b> |                   |                   |                   |
|---|-----------------------------------|-------------------|-------------------|-------------------|
|   | <b>31/03/2024</b>                 | <b>31/12/2023</b> | <b>31/03/2024</b> | <b>31/12/2023</b> |
| <b>Imposto de renda e contribuição social diferidos referem-se a:</b> |                                   |                   |                   |                   |
| Provisão para devedores duvidosos                                     | <b>19.508</b>                     | 18.257            | <b>19.735</b>     | 18.477            |
| Ajuste a valor presente contas a receber                              | <b>8.129</b>                      | 7.502             | <b>8.129</b>      | 7.502             |
| Provisão de perda por desvalorização de estoque                       | <b>3.358</b>                      | 4.010             | <b>3.358</b>      | 4.010             |
| Provisão de deságio na venda de crédito acumulado de ICMS             | <b>1.280</b>                      | 1.280             | <b>1.280</b>      | 1.280             |
| Provisão para contingências fiscais                                   | <b>49</b>                         | 49                | <b>49</b>         | 49                |
| IOF s/ mútuo  | <b>11</b>                         | 11                | <b>11</b>         | 11                |
| IFRS 16   | <b>237</b>                        | 4                 | <b>237</b>        | 4                 |
| Prejuízo fiscal   | <b>2.973</b>                      | 3.897             | <b>2.973</b>      | 3.897             |
| <b>Tributos ativos</b>  | <b>35.545</b>                     | 35.010            | <b>35.772</b>     | 35.230            |
| Ajuste a valor presente das contas a pagar                            | <b>(217)</b>                      | (210)             | <b>(217)</b>      | (210)             |
| Derivativos - SWAP  | <b>(989)</b>                      | (1.425)           | <b>(989)</b>      | (1.425)           |
| Amortização fiscal do ágio gerado na aquisição da Mundo               | <b>(773)</b>                      | (734)             | <b>(773)</b>      | (734)             |
| <b>Tributos passivos</b>  | <b>(1.979)</b>                    | (2.369)           | <b>(1.979)</b>    | (2.369)           |
| <b>Ativo fiscal diferido, líquido</b>                                 | <b>33.566</b>                     | 32.641            | <b>33.793</b>     | 32.861            |

**5.2.1. Estimativa de realização dos impostos diferidos ativos**

|              | <b>Tributos e contribuições sociais diferidos</b> |                    |
|--------------|---|--------------------|
|              | <b>Controladora</b>                               | <b>Consolidado</b> |
| 2024         | 10.879  | 11.106             |
| 2025         | 7.556   | 7.556              |
| 2026         | 6.358   | 6.358              |
| 2027         | 4.694   | 4.694              |
| 2028         | 4.079   | 4.079              |
| <b>Total</b> | <b>33.566</b>                                     | <b>33.793</b>      |

## Notas Explicativas

### Livetech da Bahia Industria e Comércio S.A.

Notas explicativas às informações contábeis intermediárias individuais e consolidadas--Continuação  
31 de março de 2024  
(Em milhares de reais)

#### 6. Estoques

|  | Controladora   |                | Consolidado    |                |
|--|----------------|----------------|----------------|----------------|
|  | 31/03/2024     | 31/12/2023     | 31/03/2024     | 31/12/2023     |
| Matérias-primas                                    | 10.739         | 4.793          | 10.739         | 4.793          |
| Mercadorias  | 108.018        | 98.498         | 136.678        | 106.260        |
| Estoque em trânsito                                | 13.892         | 22.742         | 10.093         | 36.750         |
| Produtos acabados                                  | 19.311         | 16.352         | 19.311         | 16.352         |
| Software para revenda (a)                          | 41.341         | 27.234         | 41.341         | 27.234         |
| Perdas estimadas para redução ao valor recuperável | (9.878)        | (11.796)       | (10.043)       | (11.961)       |
| <b>Total</b>                                       | <b>183.423</b> | <b>157.823</b> | <b>208.119</b> | <b>179.428</b> |

(a) Os softwares são sistemas operacionais dos hardwares apresentados na linha de mercadoria.

| Perdas estimadas para redução ao valor recuperável (b) | Controladora   | Consolidado     |
|--|----------------|-----------------|
| <b>Em 31 de dezembro de 2022</b>                       | (14.154)       | (14.307)        |
| Adições  | (5.313)        | (5.313)         |
| Reversões  | 3.730          | 3.730           |
| <b>Em 31 de março de 2023</b>                          | (15.737)       | (15.890)        |
| <b>Em 31 de dezembro de 2023</b>                       | (11.796)       | (11.961)        |
| Adições  | (2.769)        | (2.769)         |
| Reversões  | 4.687          | 4.687           |
| <b>Em 31 de março de 2024</b>                          | <b>(9.878)</b> | <b>(10.043)</b> |

(b) Refere-se aos valores das perdas estimadas para redução ao valor realizável e obsolescência dos estoques. Os valores das adições e reversões estão inclusos nos custos das mercadorias vendidas na demonstração de resultados.

#### 7. Investimento e provisão para perdas com investimento

|                   | Controladora |            |
|-------------------|--------------|------------|
|                   | 31/03/2024   | 31/12/2023 |
| Wdc Us            | 3.614        | 3.925      |
| Wdc Colômbia      | 23.699       | 21.326     |
| Total (a)         | 27.313       | 25.251     |
| Panamá            | (359)        | (392)      |
| Franchising       | (137)        | (143)      |
| Total (b)         | (496)        | (535)      |
| Líquido (a) + (b) | 26.817       | 24.716     |

(a) Investimentos classificados no ativo.

(b) Investimentos classificados no passivo.

## Notas Explicativas

### Livetech da Bahia Industria e Comércio S.A.

Notas explicativas às informações contábeis intermediárias individuais e consolidadas--Continuação  
31 de março de 2024  
(Em milhares de reais)

#### 7. Investimento e provisão para perdas com investimento--Continuação

Abaixo demonstramos as principais informações financeiras das controladas:

| 31/03/2024  |                            |                    |                 |                                     |
|-------------|----------------------------|--------------------|-----------------|-------------------------------------|
| Controladas | Percentual de participação | Patrimônio Líquido | Receita Líquida | Lucro líquido (prejuízo) do período |
| Wdc Us      | 100%                       | 3.614              | 3.866           | (434)                               |
| Colombia    | 100%                       | 23.699             | 21.568          | 1.635                               |
| Panamá      | 100%                       | (359)              | -               | 45                                  |
| Franchising | 100%                       | (137)              | 8               | 6                                   |
| Total       |                            | <u>26.817</u>      | <u>25.442</u>   | <u>1.252</u>                        |

| 31/03/2023  |                            |                    |                 |                                     |
|-------------|----------------------------|--------------------|-----------------|-------------------------------------|
| Controladas | Percentual de participação | Patrimônio Líquido | Receita Líquida | Lucro líquido (prejuízo) do período |
| Wdc Us      | 100%                       | 3.195              | 8.747           | 216                                 |
| Colombia    | 100%                       | 2.878              | 4.990           | 230                                 |
| Panamá      | 100%                       | 4.351              | 162             | (57)                                |
| Franchising | 100%                       | (189)              | -               | (1)                                 |
| Total       |                            | <u>10.235</u>      | <u>13.899</u>   | <u>388</u>                          |

| Movimentação de investimentos          | Wdc Usa      | Wdc Colômbia  | Wdc Panamá   | Wdc Franchising | Total         |
|--|--------------|---------------|--------------|-----------------|---------------|
| <b>Saldo em 31 de dezembro de 2022</b> | 3.060        | 2.593         | 4.481        | (189)           | 9.945         |
| Aumento de capital                     | -            | -             | -            | -               | -             |
| Resultado do exercício                 | 216          | 230           | (57)         | (1)             | 388           |
| Varição cambial investimento (a)       | (81)         | 55            | (73)         | 1               | (98)          |
| <b>Saldo em 31 de março de 2023</b>    | <u>3.195</u> | <u>2.878</u>  | <u>4.351</u> | <u>(189)</u>    | <u>10.235</u> |
| <b>Saldo em 31 de dezembro de 2023</b> | 3.925        | 21.326        | (392)        | (143)           | 24.716        |
| Resultado do período                   | (434)        | 1.635         | 45           | 6               | 1.252         |
| Varição cambial investimento (a)       | 123          | 738           | (12)         | -               | 849           |
| <b>Saldo em 31 de março de 2024</b>    | <u>3.614</u> | <u>23.699</u> | <u>(359)</u> | <u>(137)</u>    | <u>26.817</u> |

- (a) No período findo em 31 de março de 2024 foi gerado um valor de R\$849 (R\$(98) em 31 de março de 2023) relativo aos efeitos da variação cambial derivados da conversão para reais das informações financeiras das controladas sediadas no exterior, originalmente elaboradas em dólares norte-americanos (USD) e pesos colombianos (COP). Estes efeitos são registrados como "Outros Resultados Abrangentes" no Patrimônio Líquido.

## Notas Explicativas

### **Livotech da Bahia Industria e Comércio S.A.**

Notas explicativas às informações contábeis intermediárias individuais e consolidadas--Continuação  
31 de março de 2024  
(Em milhares de reais)

#### **8. Imobilizado, líquido**

Em 31 de março de 2024 a Companhia não tem bens penhorados ou bloqueados judicialmente, nem bens dados em garantia de empréstimos e financiamentos, exceto pelos bens objeto de arrendamento financeiro.

A Companhia avaliou a vida útil-econômica do ativo imobilizado e concluiu que não existem ajustes ou mudanças relevantes a serem reconhecidos ao término de cada período uma vez que não ocorreu alteração relevantes nas estimativas e premissas adotadas no exercício anterior.

## Notas Explicativas

## Livetech da Bahia Industria e Comércio S.A.

Notas explicativas às informações contábeis intermediárias individuais e consolidadas--Continuação  
31 de março de 2024  
(Em milhares de reais)

## 8. Imobilizado, líquido--Continuação

Abaixo demonstramos a movimentação do ativo imobilizado da Companhia:

|                                  | Controladora        |                             |          |                       |                         |             |        | Total    |
|----------------------------------|---------------------|-----------------------------|----------|-----------------------|-------------------------|-------------|--------|----------|
|                                  | Móveis e utensílios | Equipamentos de informática | Veículos | Produtos para locação | Máquinas e equipamentos | Edificações | Outros |          |
| Taxa anual de depreciação (%)    | 10%                 | 20%                         | 20%      | 20%                   | 10%                     | 4%          | 10%    |          |
| <b>Em 31 de dezembro de 2022</b> | 1.151               | 990                         | 7        | 441.106               | 698                     | -           | 788    | 444.740  |
| Adições                          | 4                   | 17                          | -        | 44.994                | -                       | 84          | -      | 45.099   |
| Baixas Líquidas                  | -                   | -                           | -        | (269)                 | -                       | -           | -      | (269)    |
| Depreciação                      | (40)                | (110)                       | (3)      | (39.988)              | (22)                    | (1)         | (74)   | (40.238) |
| <b>Em 31 de março de 2023</b>    | 1.115               | 897                         | 4        | 445.843               | 676                     | 83          | 714    | 449.332  |
| <b>Em 31 de dezembro de 2023</b> | 492                 | 719                         | -        | 409.883               | 612                     | 316         | 461    | 412.483  |
| Adições                          | 37                  | 49                          | -        | 27.744                | -                       | 1.133       | -      | 28.963   |
| Baixas Líquidas                  | -                   | -                           | -        | (73)                  | -                       | -           | -      | (73)     |
| Depreciação                      | (27)                | (92)                        | -        | (40.864)              | (22)                    | (5)         | (72)   | (41.082) |
| <b>Em 31 de março de 2024</b>    | 502                 | 676                         | -        | 396.690               | 590                     | 1.444       | 389    | 400.291  |
|                                  | Consolidado         |                             |          |                       |                         |             |        |          |
|                                  | Móveis e utensílios | Equipamentos de informática | Veículos | Produtos para locação | Máquinas e equipamentos | Edificações | Outros | Total    |
| Taxa anual de depreciação (%)    | 10%                 | 20%                         | 20%      | 20%                   | 10%                     | 4%          | 10%    |          |
| <b>Em 31 de dezembro de 2022</b> | 1.163               | 1.077                       | 7        | 441.106               | 698                     | -           | 788    | 444.839  |
| Adições                          | 6                   | 18                          | -        | 44.994                | -                       | 84          | -      | 45.102   |
| Baixas Líquidas                  | -                   | -                           | -        | (269)                 | -                       | -           | -      | (269)    |
| Depreciação                      | (49)                | (111)                       | (3)      | (39.988)              | (22)                    | (1)         | (74)   | (40.248) |
| <b>Em 31 de março de 2023</b>    | 1.120               | 984                         | 4        | 445.843               | 676                     | 83          | 714    | 449.424  |
| <b>Em 31 de dezembro de 2023</b> | 743                 | 843                         | -        | 409.883               | 612                     | 316         | 461    | 412.858  |
| Adições                          | 46                  | 57                          | -        | 27.744                | -                       | 1.133       | -      | 28.980   |
| Baixas Líquidas                  | -                   | (5)                         | -        | (73)                  | -                       | -           | -      | (78)     |
| Depreciação                      | (29)                | (104)                       | -        | (40.864)              | (22)                    | (5)         | (72)   | (41.096) |
| <b>Em 31 de março de 2024</b>    | 760                 | 791                         | -        | 396.690               | 590                     | 1.444       | 389    | 400.664  |



## Notas Explicativas

## Livetech da Bahia Industria e Comércio S.A.

Notas explicativas às informações contábeis intermediárias individuais e consolidadas--Continuação  
31 de março de 2024  
(Em milhares de reais)

## 9. Intangível, líquido

| Controladora                     | Licenças de software | Software para Locação | Ágio Incorporação (a) | Marcas e Patentes | Total   |
|----------------------------------|----------------------|-----------------------|-----------------------|-------------------|---------|
| Taxa anual de amortização (%)    | 20%                  | 20%                   | Indefinido            | 20%               |         |
| <b>Em 31 de dezembro de 2022</b> | 695                  | 77.206                | 2.275                 | 18                | 80.194  |
| Adições                          | -                    | 33.237                | -                     | -                 | 33.237  |
| Amortização                      | (97)                 | (6.052)               | -                     | (1)               | (6.150) |
| <b>Em 31 de março de 2023</b>    | 598                  | 104.391               | 2.275                 | 17                | 107.281 |
| <b>Em 31 de dezembro de 2023</b> | 318                  | 105.803               | 2.275                 | 12                | 108.408 |
| Adições                          | -                    | 3.469                 | -                     | -                 | 3.469   |
| Amortização                      | (87)                 | (8.190)               | -                     | (1)               | (8.278) |
| <b>Em 31 de março de 2024</b>    | 231                  | 101.082               | 2.275                 | 11                | 103.599 |

| Consolidado                      | Licenças de software | Software para Locação | Ágio Incorporação (a) | Marcas e Patentes | Total   |
|----------------------------------|----------------------|-----------------------|-----------------------|-------------------|---------|
| Taxa anual de amortização (%)    | 20%                  | 20%                   | Indefinido            | 20%               |         |
| <b>Em 31 de dezembro de 2022</b> | 697                  | 77.206                | 2.275                 | 18                | 80.196  |
| Adições                          | -                    | 33.237                | -                     | -                 | 33.237  |
| Amortização                      | (97)                 | (6.052)               | -                     | (1)               | (6.150) |
| <b>Em 31 de março de 2023</b>    | 600                  | 104.391               | 2.275                 | 17                | 107.283 |
| <b>Em 31 de dezembro de 2023</b> | 320                  | 105.803               | 2.275                 | 12                | 108.410 |
| Adições                          | -                    | 3.469                 | -                     | -                 | 3.469   |
| Amortização                      | (87)                 | (8.190)               | -                     | (1)               | (8.278) |
| <b>Em 31 de março de 2024</b>    | 233                  | 101.082               | 2.275                 | 11                | 103.601 |

(a) Ágio decorrente de expectativa de rentabilidade futura na aquisição da Munddo.

## Notas Explicativas

### Livetech da Bahia Industria e Comércio S.A.

Notas explicativas às informações contábeis intermediárias individuais e consolidadas--Continuação  
31 de março de 2024  
(Em milhares de reais)

#### 10. Adiantamento a fornecedores

|   | Controladora  |            | Consolidado   |            |
|---|---------------|------------|---------------|------------|
|   | 31/03/2024    | 31/12/2023 | 31/03/2024    | 31/12/2023 |
| Adiantamentos a fornecedores nacionais (a)      | <b>7.103</b>  | 9.572      | <b>11.315</b> | 13.132     |
| Adiantamentos a fornecedores internacionais (b) | <b>11.319</b> | 8.278      | <b>11.319</b> | 8.278      |
| <b>Total</b>                                    | <b>18.422</b> | 17.850     | <b>22.634</b> | 21.410     |

(a) Referem-se a pagamentos antecipados na aquisição de mercadorias para revenda em território nacional.

(b) Referem-se a pagamentos antecipados na aquisição de mercadorias para revenda em território estrangeiro.

#### 11. Fornecedores

|                             | Controladora   |            | Consolidado    |            |
|-----------------------------|----------------|------------|----------------|------------|
|                             | 31/03/2024     | 31/12/2023 | 31/03/2024     | 31/12/2023 |
| Fornecedores nacionais      | <b>32.335</b>  | 34.647     | <b>54.869</b>  | 46.936     |
| Fornecedores internacionais | <b>72.737</b>  | 49.163     | <b>72.737</b>  | 49.163     |
| <b>Total</b>                | <b>105.072</b> | 83.810     | <b>127.606</b> | 96.099     |

#### 12. Pessoal, encargos e benefícios sociais

|                      | Controladora |            | Consolidado  |            |
|----------------------|--------------|------------|--------------|------------|
|                      | 31/03/2024   | 31/12/2023 | 31/03/2024   | 31/12/2023 |
| PLR e bônus          | <b>809</b>   | -          | <b>809</b>   | -          |
| Férias e 13º Salário | <b>3.018</b> | 1.833      | <b>3.018</b> | 1.833      |
| INSS a recolher      | <b>710</b>   | 748        | <b>710</b>   | 748        |
| FGTS a recolher      | <b>144</b>   | 230        | <b>144</b>   | 230        |
| IRRF                 | <b>382</b>   | 653        | <b>382</b>   | 653        |
| Outros               | <b>39</b>    | 32         | <b>215</b>   | 270        |
| <b>Total</b>         | <b>5.102</b> | 3.496      | <b>5.278</b> | 3.734      |

## Notas Explicativas

### Livotech da Bahia Industria e Comércio S.A.

Notas explicativas às informações contábeis intermediárias individuais e consolidadas--Continuação  
31 de março de 2024  
(Em milhares de reais)

#### 13. Impostos a recolher

|                                  | Controladora |              | Consolidado   |              |
|----------------------------------|--------------|--------------|---------------|--------------|
|                                  | 31/03/2024   | 31/12/2023   | 31/03/2024    | 31/12/2023   |
| IRPJ e CSLL a recolher           | 1.823        | -            | 1.823         | -            |
| IPI a recolher                   | -            | 619          | -             | 619          |
| ICMS a recolher                  | 210          | 421          | 210           | 421          |
| IRRF                             | 122          | 110          | 122           | 110          |
| Pis e Cofins a recolher          | 1.530        | 1.911        | 1.530         | 1.911        |
| Impostos federais (parcelamento) | 418          | 450          | 418           | 450          |
| Outros (a)                       | 836          | 716          | 8.783         | 1.933        |
| <b>Total</b>                     | <b>4.939</b> | <b>4.227</b> | <b>12.886</b> | <b>5.444</b> |

(a) Os saldos em 31 de março de 2024 são decorrentes de: ISS R\$340, Pis/Cofins/CSLL R\$40, ICMS 360, e outros valores pulverizados R\$96 na controladora, e IVA Colômbia R\$7.643, e demais subsidiárias R\$ 304 no consolidado, e os saldos em 31 de dezembro de 2023 são decorrentes de: ISS R\$237, Pis/Cofins/CSLL R\$35, e outros valores pulverizados R\$84 na controladora, e IVA Colômbia R\$922 e demais subsidiárias R\$ 295 no consolidado.

#### 14. Empréstimos, financiamentos e debêntures

##### 14.1. Empréstimos gerais

A composição da posição de empréstimos, financiamentos e debentures contraídos pela Companhia e vigentes na data de encerramento destas informações financeiras está apresentada a seguir:

## Notas Explicativas

## Livetech da Bahia Industria e Comércio S.A.

Notas explicativas às informações contábeis intermediárias individuais e consolidadas--Continuação  
31 de março de 2024  
(Em milhares de reais)

## 14. Empréstimos, financiamentos e debêntures--Continuação

## 14.1. Empréstimos gerais--Continuação

a) Empréstimos em moeda nacional

| Instituição<br>Financeira | Vencimento | Modalidade      | Indexador           | Garantia          | Covenants | Controladora e Consolidado |                   |               |                   |
|---------------------------|------------|-----------------|---------------------|-------------------|-----------|----------------------------|-------------------|---------------|-------------------|
|                           |            |                 |                     |                   |           | 31/03/2024                 |                   | 31/12/2023    |                   |
|                           |            |                 |                     |                   |           | Circulante                 | Não<br>circulante | Circulante    | Não<br>circulante |
| Banco Banco do<br>Brasil  | out/24     | Capital de Giro | CDI + 2,98% a 3,59% | Imóvel Duplicatas | 17.3 (c)  | 5.417                      | -                 | 7.738         | -                 |
| Banco BBM Bocom           | mar/24     | Capital de Giro | CDI + 3,90% a 4,50% | Aval + Duplicatas |           | -                          | -                 | 1.257         | -                 |
| Banco CCB                 | abr/24     | Capital de Giro | CDI + 2,05% a 4,30% | Duplicatas        |           | 1.332                      | -                 | 2.669         | -                 |
| Banco CEF S.A             | jun/24     | Capital de Giro | CDI + 2,18% a 2,43% | Aval + Duplicatas |           | 2.406                      | -                 | 4.810         | -                 |
| Banco Citi                | fev/25     | Capital de Giro | CDI + 3,00% a 3,50% | Aval + Duplicatas | 17.3 (a)  | 10.021                     | -                 | 12.074        | 1.093             |
| Banco Votorantim          | mar/24     | Capital de Giro | CDI + 2,70% a 5,60% | Duplicatas        |           | -                          | -                 | 1.670         | -                 |
|                           |            |                 |                     |                   |           | <b>19.176</b>              | <b>-</b>          | <b>30.218</b> | <b>1.093</b>      |

(\*) O imóvel fornecido em garantia é de propriedade do diretor da Companhia, conforme mencionado na Nota 20.

b) Empréstimos em moeda estrangeira

| Instituição<br>Financeira | Vencimento | Modalidade      | Indexador     | Garantia   | Covenants | Controladora e Consolidado |                   |               |                   |
|---------------------------|------------|-----------------|---------------|------------|-----------|----------------------------|-------------------|---------------|-------------------|
|                           |            |                 |               |            |           | 2024                       |                   | 2023          |                   |
|                           |            |                 |               |            |           | Circulante                 | Não<br>circulante | Circulante    | Não<br>circulante |
| Banco ABC Brasil          | jul/24     | Finimp          | 3,00% a 3,65% | Duplicatas |           | 2.334                      | -                 | 4.868         | -                 |
| Banco BBM Bocom           | nov/24     | Capital de Giro | SOFR + 2,98%  | Duplicatas |           | 2.644                      | -                 | 3.523         | -                 |
| Banco Bradesco<br>S.A     | mai/24     | Capital de Giro | 3,50%         | Duplicatas |           | 3.809                      | -                 | 7.380         | -                 |
| Banco Votorantim          | jul/25     | Capital de Giro | 3,65% a 3,82% | Duplicatas |           | 10.774                     | 3.715             | 9.603         | 6.720             |
|                           |            |                 |               |            |           | <b>19.561</b>              | <b>3.715</b>      | <b>25.374</b> | <b>6.720</b>      |

**Notas Explicativas****Livotech da Bahia Industria e Comércio S.A.**

Notas explicativas às informações contábeis intermediárias individuais e consolidadas--Continuação  
31 de março de 2024  
(Em milhares de reais)

**14. Empréstimos, financiamentos e debêntures--Continuação****14.1. Empréstimos gerais--Continuação**c) Debêntures

| Instituição Financeira | Vencimento | Modalidade | Indexador   | Garantia   | Covenants | Controladora e Consolidado |                |            |                |
|------------------------|------------|------------|-------------|------------|-----------|----------------------------|----------------|------------|----------------|
|                        |            |            |             |            |           | 31/03/2024                 |                | 31/12/2023 |                |
|                        |            |            |             |            |           | Circulante                 | Não circulante | Circulante | Não circulante |
| Banco Itaú             | jun/27     | Debêntures | CDI + 2,30% | Duplicatas | 17.3 (b)  | 8.222                      | 243.684        | 265        | 243.473        |
| Banco Itaú             | jun/29     | Debêntures | CDI + 2,70% | Duplicatas | 17.3 (b)  | 8.719                      | 249.458        | 328        | 249.248        |
|                        |            |            |             |            |           | <b>16.941</b>              | <b>493.142</b> | 593        | 492.721        |

d) Operações Vendor

| Instituição Financeira | Vencimento | Modalidade           | taxa banco    | Garantia   | Controladora e Consolidado |                |            |                |
|------------------------|------------|----------------------|---------------|------------|----------------------------|----------------|------------|----------------|
|                        |            |                      |               |            | 31/03/2024                 |                | 31/12/2023 |                |
|                        |            |                      |               |            | Circulante                 | Não circulante | Circulante | Não circulante |
| Banco do Brasil        | abr/27     | Operações com vendor | 1,05% à 1,2 % | Duplicatas | 13.463                     | 14.081         | 7.448      | 9.379          |
|                        |            |                      |               |            | <b>13.463</b>              | <b>14.081</b>  | 7.448      | 9.379          |

## Notas Explicativas

### Livetech da Bahia Industria e Comércio S.A.

Notas explicativas às informações contábeis intermediárias individuais e consolidadas--Continuação  
31 de março de 2024  
(Em milhares de reais)

#### 14. Empréstimos, financiamentos e debêntures--Continuação

##### 14.1. Empréstimos gerais--Continuação

|                | <u>31/03/2024</u> | <u>31/12/2023</u> |
|----------------|-------------------|-------------------|
| Circulante     | 69.141            | 63.633            |
| Não circulante | 510.938           | 509.913           |
| Total          | <u>580.079</u>    | <u>573.546</u>    |

A movimentação dos empréstimos, financiamentos e debentures está demonstrada a seguir:

|  | <u>Controladora<br/>e Consolidado</u> |
|--|---------------------------------------|
| <b>Saldo em 31 de dezembro de 2022</b> | <u>785.887</u>                        |
| Encargos financeiros                   | 27.500                                |
| Variação cambial                       | (1.535)                               |
| Pagamento de juros                     | (16.547)                              |
| Pagamento de principal                 | (103.454)                             |
| <b>Saldo em 31 de março de 2023</b>    | <u>691.851</u>                        |
| <b>Saldo em 31 de dezembro de 2023</b> | <u>573.546</u>                        |
| Operações com vendedor (a)             | 10.717                                |
| Encargos financeiros                   | 17.650                                |
| Variação cambial                       | 1.436                                 |
| Pagamento de juros                     | (711)                                 |
| Pagamento de principal                 | (22.559)                              |
| <b>Saldo em 31 de março de 2024</b>    | <u>580.079</u>                        |

(a) Operações Vendedor

As operações de Vendedor atendem um programa de financiamento de venda no qual os clientes possuem acesso as linhas de crédito competitivas.

Nessa transação mesmo que a Companhia não usufrua dos benefícios totais pago pelo cliente ao banco, deve efetuar o controle em sua totalidade pois tem a coobrigação da liquidação das parcelas em caso de inadimplência.

Os juros devido à instituição financeira não possuem efeito caixa e por sua vez são segregados conforme nota explicativa (28).

Nessa modalidade o cliente firma um contrato com o banco e fica ciente dos prazos e taxa.

A Contabilização possui momentos distintos: (a) o valor total da venda disponibilizado em conta corrente é registrado a débito em caixas e equivalentes de caixa e o crédito em empréstimos; (b) a venda de mercadoria é reconhecida pela emissão da nota fiscal o qual é debitado o contas a receber e creditado a receita no resultado. Na medida que o cliente efetua o pagamento das parcelas ao banco a Companhia efetua a conciliação e compensação do saldo a receber versus o a pagar.

Em caso de não cumprimento da obrigação pelos devedores originais, a Companhia adota rigorosas normas e procedimentos de forma a minimizar os riscos referentes à operação em questão.

## Notas Explicativas

### Livetech da Bahia Industria e Comércio S.A.

Notas explicativas às informações contábeis intermediárias individuais e consolidadas--Continuação  
31 de março de 2024  
(Em milhares de reais)

#### 14. Empréstimos, financiamentos e debêntures--Continuação

##### 14.2. Cláusulas restritivas (covenants)

A Companhia possui cláusulas restritivas em empréstimos, financiamentos e debêntures que restringem a habilidade na tomada de determinadas ações, e podem requerer o vencimento antecipado ou o refinanciamento das dívidas se a Companhia não cumprir com estas cláusulas restritivas.

As cláusulas restritivas possuem exigências trimestrais e anuais.

###### a) Trimestrais

###### *Debentures 2ª Emissão*

- (i) A relação entre a dívida líquida e o EBITDA (covenants) da Companhia precisa ser inferior ou igual a 3,00 vezes.

A relação entre EBITDA e Despesas Financeiras Líquidas (covenants) da Companhia precisa ser superior ou igual a 3,00 vezes.

Para o período findo em 31 de março de 2024, os índices financeiros acima foram cumpridos.

###### b) Anuais

###### *Citibank*

- (i) A relação entre a dívida líquida e o EBITDA (covenants) da Companhia precisa ser inferior a 2,75 vezes.

###### *Banco do Brasil*

- (i) A relação entre a dívida líquida e o EBITDA (covenants) da Companhia precisa ser inferior a 3,00 vezes.
- (ii) A relação entre EBITDA e resultado financeiro (covenants) da Companhia precisa ser superior a 1,50 vezes.

Em 31 de dezembro de 2023 todos os índices financeiros acima foram cumpridos.

**Notas Explicativas****Livotech da Bahia Industria e Comércio S.A.**

Notas explicativas às informações contábeis intermediárias individuais e consolidadas--Continuação  
31 de março de 2024  
(Em milhares de reais)

**15. Arrendamentos (Direito de uso e Passivo de arrendamento)**

|                         | <b>Controladora e Consolidado</b> |                   |
|-------------------------|-----------------------------------|-------------------|
|                         | <b>31/03/2024</b>                 | <b>31/12/2023</b> |
| Ativo                   |                                   |                   |
| Direito de uso do ativo | <b>11.061</b>                     | 11.517            |
| <b>Total</b>            | <b>11.061</b>                     | 11.517            |
| Passivo                 |                                   |                   |
| Arrendamento de imóveis | <b>11.746</b>                     | 11.530            |
| <b>Total</b>            | <b>11.746</b>                     | 11.530            |
| Passivo circulante      | <b>3.568</b>                      | 2.650             |
| Passivo não circulante  | <b>8.178</b>                      | 8.880             |

As movimentações dos ativos de direito de uso no período são como segue:

|  | <b>Controladora e Consolidado</b> |
|--|-----------------------------------|
| <b>Saldo em 31 de dezembro de 2022</b> | 1.832                             |
| Ingressos                              | 3.218                             |
| Depreciação                            | (667)                             |
| <b>Saldo em 31 de março de 2023</b>    | 4.383                             |
| <b>Saldo em 31 de dezembro de 2023</b> | 11.517                            |
| Adição                                 | <b>448</b>                        |
| Depreciação                            | (904)                             |
| <b>Saldo em 31 de março de 2024</b>    | <b>11.061</b>                     |

As movimentações dos passivos de arrendamento no período são como segue:

|  | <b>Controladora e Consolidado</b> |
|--|-----------------------------------|
| <b>Saldo em 31 de dezembro de 2022</b> | 1.875                             |
| Pagamentos                             | (715)                             |
| Adição                                 | 3.218                             |
| Encargos                               | 69                                |
| <b>Saldo em 31 de março de 2023</b>    | 4.447                             |
| <b>Saldo em 31 de dezembro de 2023</b> | 11.530                            |
| Pagamentos                             | (393)                             |
| Adição                                 | <b>448</b>                        |
| Encargos                               | <b>161</b>                        |
| <b>Saldo em 31 de março de 2024</b>    | <b>11.746</b>                     |



## Notas Explicativas

### Livotech da Bahia Industria e Comércio S.A.

Notas explicativas às informações contábeis intermediárias individuais e consolidadas--Continuação  
31 de março de 2024  
(Em milhares de reais)

### 15. Arrendamentos (Direitos de uso e Passivos de arrendamento)--Continuação

Os vencimentos futuros do passivo de arrendamento são como segue:

|      | Aging Realização |                    |               |
|------|------------------|--------------------|---------------|
|      | Aluguel a pagar  | Encargo Financeiro | Total         |
| 2024 | 3.191            | (402)              | 2.789         |
| 2025 | 3.102            | (396)              | 2.706         |
| 2026 | 2.946            | (258)              | 2.688         |
| 2027 | 2.466            | (126)              | 2.340         |
| 2028 | 1.254            | (31)               | 1.223         |
|      | <b>12.959</b>    | <b>(1.213)</b>     | <b>11.746</b> |

No reconhecimento inicial, para determinação do valor justo de arrendamento, aplicou-se a taxa de desconto nominal aos pagamentos mínimos previstos, considerando-se o prazo de vigência do contrato de arrendamento. Em 31 de março de 2024, o prazo médio dos arrendamentos era de 31 meses.

### 16. Outras obrigações

|                               | Controladora  |            | Consolidado   |            |
|-------------------------------|---------------|------------|---------------|------------|
|                               | 31/03/2024    | 31/12/2023 | 31/03/2024    | 31/12/2023 |
| Adiantamento de clientes      | <b>8.162</b>  | 7.423      | <b>8.162</b>  | 16.665     |
| Venda para entrega futura (a) | <b>246</b>    | 513        | <b>246</b>    | 513        |
| Obrigações com terceiros (b)  | <b>6.793</b>  | 5.077      | <b>16.749</b> | 4.975      |
| <b>Total</b>                  | <b>15.201</b> | 13.013     | <b>25.157</b> | 22.153     |

(a) O saldo dessa conta é composto em sua totalidade por notas de simples faturamento, que aguardam a definição do cliente sobre o destino da mercadoria. Quando destinada, é gerada a nota de venda futura e reconhecida a receita.

(b) Saldo refere-se a obrigações com terceiros, e projetos turn key.

## Notas Explicativas

### Livotech da Bahia Industria e Comércio S.A.

Notas explicativas às informações contábeis intermediárias individuais e consolidadas--Continuação  
31 de março de 2024  
(Em milhares de reais)

#### 17. Provisões para demandas judiciais

##### Contingências classificadas como perdas prováveis

|                                  | Controladora e Consolidado |             |        |       |
|----------------------------------|----------------------------|-------------|--------|-------|
|                                  | Trabalhistas               | Tributárias | Cíveis | Total |
| <b>Em 31 de dezembro de 2022</b> | -                          | 378         | -      | 378   |
| Atualização monetária            | -                          | 4           | -      | 4     |
| <b>Em 31 de março de 2023</b>    | -                          | 382         | -      | 382   |
| <b>Em 31 de dezembro de 2023</b> | -                          | 144         | -      | 144   |
| Atualização monetária            | -                          | 3           | -      | 3     |
| <b>Em 31 de março de 2024</b>    | -                          | 147         | -      | 147   |

A Companhia está envolvida em determinados assuntos legais oriundos do curso normal de seus negócios, que incluem processos tributários e cíveis.

A Companhia classifica os riscos de perda nos processos legais como “prováveis”, “possíveis” ou “remotos”. A provisão registrada em relação à tais processos é determinada pela Administração da Companhia, com base na análise de seus assessores jurídicos, e refletem razoavelmente as perdas prováveis estimadas.

A Administração da Companhia acredita que a provisão para riscos trabalhistas, tributários e cíveis, constituída de acordo com o CPC 25 - Provisões, Passivos Contingentes e Ativos Contingentes é suficiente para cobrir eventuais perdas com processos administrativos e judiciais, conforme apresentado a seguir:

##### *Tributárias*

A Companhia possui discussões judiciais junto a Agência Nacional de Telecomunicações (Anatel) por possíveis produtos em descumprimento ao que determina a agência reguladora. O saldo registrado em 31 de março de 2024 é de R\$147 (R\$144 em 31 de dezembro de 2023).

##### Contingências classificadas como perdas possíveis

|                                  | Controladora e Consolidado |             |        |       |
|----------------------------------|----------------------------|-------------|--------|-------|
|                                  | Trabalhistas               | Tributárias | Cíveis | Total |
| <b>Em 31 de dezembro de 2022</b> | -                          | 1.918       | 365    | 2.283 |
| Atualização monetária            | -                          | 44          | 23     | 67    |
| <b>Em 31 de março de 2023</b>    | -                          | 1.962       | 388    | 2.350 |
| <b>Em 31 de dezembro de 2023</b> | -                          | 4.121       | 345    | 4.466 |
| Atualização monetária            | -                          | 124         | 11     | 135   |
| <b>Em 31 de março de 2024</b>    | -                          | 4.245       | 356    | 4.601 |

## Notas Explicativas

### Livotech da Bahia Industria e Comércio S.A.

Notas explicativas às informações contábeis intermediárias individuais e consolidadas--Continuação  
31 de março de 2024  
(Em milhares de reais)

#### 17. Provisões para demandas judiciais--Continuação

##### Contingências classificadas como perdas possíveis--Continuação

###### *Tributárias*

Em 31 de março de 2024, os valores de processos classificados como de perda possível totalizavam R\$4.245 (R\$4.121 em 31 de dezembro de 2023).

As naturezas dos principais processos tributários eram as seguintes: R\$2.698 referente a questionamentos sobre créditos utilizados via PER/DCOMP; R\$144 referente a questionamento de fiscalização estadual a respeito da composição de produto acabado de geração solar; R\$569 referente auto de Infração por entendimento que uma venda específica deveria compor IPI na base com entendimento que seria para consumidor final, a defesa administrativa foi apresentada e está aguardando decisão em 1ª Instância; R\$834 referente procedimento para apuração de descumprimento de obrigações perante órgão regulador.

###### *Cíveis*

Em 31 de março de 2024, os valores de processos classificados como de perda possível totalizavam R\$356 (R\$345 em 31 de dezembro de 2023).

As naturezas dos principais processos cíveis eram as seguintes: R\$356 referente resolução contratual por rompimento da prestação de serviço;

#### 18. Patrimônio líquido

##### 18.1. Capital social

O capital social em 31 de março de 2024 e 31 de dezembro de 2023 é de R\$301.397 (sendo R\$317.891 por ações e R\$ (16.494) de gastos com emissão de ações), totalmente subscrito e integralizado representado por ações sem valor nominal.

## Notas Explicativas

### Livotech da Bahia Industria e Comércio S.A.

Notas explicativas às informações contábeis intermediárias individuais e consolidadas--Continuação  
31 de março de 2024  
(Em milhares de reais)

## 18. Patrimônio líquido--Continuação

### 18.1. Capital social--Continuação

A composição acionária em 31 de março de 2024 e 2023 é como segue:

| Acionista                                  | 31/03/2024           |                | 31/12/2023       |                |
|--|----------------------|----------------|------------------|----------------|
|  | Ações ordinárias (a) |                | Ações ordinárias |                |
|  | Quantidade           | %              | Quantidade       | %              |
| Vanderlei Rigatieri Junior                 | 22.933               | 35,47%         | 22.933           | 35,47%         |
| 2B Capital - Brasil Capital de Crescimento | 19.339               | 29,91%         | 19.339           | 29,91%         |
| Ações em Tesouraria                        | 1.202                | 1,85%          | 1.202            | 1,85%          |
| Free Float                                 | 21.189               | 32,77%         | 21.189           | 32,77%         |
| <b>Total de ações</b>                      | <b>64.663</b>        | <b>100,00%</b> | <b>64.663</b>    | <b>100,00%</b> |

### 18.2. Programa de recompra de ações

Em 1 de julho de 2022, o Conselho de Administração aprovou a implantação do programa de recompra de ações com as seguintes condições:

- Objetivo do programa: do programa de recompra de ações de emissão da Companhia são: (i) buscar a promoção e a geração de valor para os acionistas por meio de uma estrutura de capital eficiente; e (ii) ser uma alternativa à distribuição da geração de caixa da Companhia, em adição aos proventos que vierem a ser pagos como dividendos e juros sobre o capital próprio. As ações recompradas poderão, a critério da administração, ser posteriormente canceladas, alienadas, mantidas em tesouraria ou entregues a beneficiários de planos de remuneração baseada em ações.
- Vigência do programa: início em 2 de julho de 2022 à 1 de abril de 2024;
- Quantidade de ações a serem adquiridas: até o limite de 1.978.492 ações ordinárias;
- Instituição Financeira autorizada: BTG Pactual Corretora de Títulos e Valores Mobiliários S.A.

O saldo reconhecido em ações em tesouraria em 31 de março de 2024 e 31 de dezembro de 2023 é como segue:

|                              | Quantidade de ações | Valor médio por ação (em R\$) | Total |
|------------------------------|---------------------|-------------------------------|-------|
| Saldo em 31 de dezembro 2023 | 1.201.600           | 7,10                          | 8.536 |
| Saldo em 31 de março 2024    | 1.201.600           | 7,10                          | 8.536 |

## Notas Explicativas

### Livetech da Bahia Industria e Comércio S.A.

Notas explicativas às informações contábeis intermediárias individuais e consolidadas--Continuação  
31 de março de 2024  
(Em milhares de reais)

## 18. Patrimônio líquido--Continuação

### 18.3. Reserva legal

É constituída mediante a apropriação de 5% do lucro líquido do exercício social, em conformidade com o art. 193 da Lei no 6.404/76, até o limite de 20% do capital. Em 31 de março de 2024, não houve constituição da reserva, porque essa constituição só ocorre durante o exercício e não nos períodos intermediários.

### 18.4. Dividendos

O estatuto social da Companhia estabelece um dividendo mínimo obrigatório de 25%, calculado sobre o lucro líquido anual ajustado na forma prevista no artigo 202 da Lei 6.404/1976. No ano de 2023 não houve reconhecimento de dividendos mínimos obrigatórios uma vez que a Companhia auferiu prejuízo.

### 18.5. Reserva para subvenção de investimentos

Conforme abordado na Nota 19, os incentivos fiscais concedidos pelo Estado da Bahia passaram a ser considerados subvenções para investimentos, dedutíveis para o cálculo de imposto de renda e contribuição social. Durante o período findo em 31 de março de 2024 a Companhia não destinou valores à reserva de subvenção para investimento.

As movimentações das subvenções no exercício são como segue:

|                              | Subvenção de Investimento |                   |        |
|------------------------------|---------------------------|-------------------|--------|
|                              | Sudene                    | Crédito Presumido | Total  |
| Saldo em 31 dezembro de 2021 | 16.317                    | 19.469            | 35.786 |
| Adição                       | -                         | 54.826            | 54.826 |
| Saldo em 31 dezembro de 2022 | 16.317                    | 74.295            | 90.612 |
| Adição                       | -                         | 3.102             | 3.102  |
| Saldo em 31 dezembro de 2023 | 16.317                    | 77.397            | 93.714 |

### 18.6. Reserva de retenção de lucros

A Companhia constituiu Reserva de retenção de lucros sobre o montante do lucro líquido do exercício não distribuído nos termos do § 4º (Artigo 202 da Lei nº 6.404), e, se não absorvidos por prejuízos em exercícios subsequentes, deverão ser pagos como dividendo assim que o permitir a situação financeira da Companhia. Os lucros não destinados nos termos dos arts. 193 a 197 deverão ser distribuídos como dividendos.

## Notas Explicativas

### Livotech da Bahia Industria e Comércio S.A.

Notas explicativas às informações contábeis intermediárias individuais e consolidadas--Continuação  
31 de março de 2024  
(Em milhares de reais)

### 18. Patrimônio líquido--Continuação

#### 18.7. Lucro por Ação

O lucro por ação é calculado mediante a divisão do lucro atribuível aos acionistas da Companhia, pela média ponderada das ações ordinárias em circulação durante o exercício, conforme demonstrado abaixo:

|                                      | Controladora e Consolidado |            |
|--------------------------------------|----------------------------|------------|
|                                      | 31/03/2024                 | 31/03/2023 |
| Lucro líquido (prejuízo) do período  | 4.738                      | (6.391)    |
| Média ponderada das ações no período | 64.206                     | 64.206     |
| Lucro por ação básico - (em reais)   | 0,0738                     | (0,0995)   |

A companhia não possui nenhum instrumento que possui efeito diluidor, conseqüentemente o lucro por ação diluído é similar ao lucro por ação básico.

### 19. Imposto de renda e contribuição social

|  | Controladora   |            | Consolidado    |            |
|--|----------------|------------|----------------|------------|
|  | 31/03/2024     | 31/03/2023 | 31/03/2024     | 31/03/2023 |
| <b>Lucro (prejuízo) antes dos tributos</b>                               | <b>5.636</b>   | (7.919)    | <b>6.517</b>   | (7.919)    |
| Despesa referente ao IRPJ E CSLL sobre o lucro - Alíquota nominal de 34% | (1.916)        | 2.692      | (2.216)        | 2.692      |
| <b>Adições / (Exclusões):</b>  |                |            |                |            |
| Despesas Indedutíveis  | (297)          | (966)      | (453)          | (966)      |
| Perda por desvalorização de estoques                                     |                | (538)      |                | (538)      |
| Equivalência Patrimonial   | 425            | -          | -              | -          |
| AVP contas a receber   | -              | -          | -              | -          |
| Benefícios Fiscais (SUDENE/PAT)  | 327            | -          | 327            | -          |
| Benefício fiscal do crédito presumido de ICMS - período corrente         | -              | 1.340      | -              | 1.340      |
| Outros   | 563            | (1.000)    | 563            | (1.000)    |
| <b>IR/CS Total</b>   | <b>(898)</b>   | 1.528      | <b>(1.779)</b> | 1.528      |
| Imposto de Renda corrente e Contribuição social corrente                 | (1.823)        | -          | (2.704)        | -          |
| Imposto de Renda diferido e contribuição social diferido                 | 925            | 1.528      | 925            | 1.528      |
| <b>Alíquota Efetiva do IR/CS</b>   | <b>-15,93%</b> | -19,30%    | <b>-27,30%</b> | -19,30%    |

## Notas Explicativas

### Livetech da Bahia Industria e Comércio S.A.

Notas explicativas às informações contábeis intermediárias individuais e consolidadas--Continuação  
31 de março de 2024  
(Em milhares de reais)

#### 20. Transações e saldos com partes relacionadas

O montante de remuneração pago pela Companhia aos seus Conselheiros de Administração e Diretores Estatutários foram registradas nas rubricas de despesas gerais e administrativas.

|   | <b>Controladora e Consolidado</b> |                   |
|---|-----------------------------------|-------------------|
|   | <b>31/03/2024</b>                 | <b>31/03/2023</b> |
| Remuneração da diretoria executiva e conselheiros (fixa e variável) | <b>1.138</b>                      | 928               |
| Total   | <b>1.138</b>                      | 928               |

Para o período findo em 31 de março de 2024, nossos Conselheiros e Diretores não receberam qualquer remuneração variável, incluindo benefícios de pensão, aposentadoria ou similares.

Os principais saldos com partes relacionadas decorrem de transações com empresas relacionadas com a Companhia, as quais foram realizadas em preços e condições negociados entre as partes, são como segue:

|   | <b>Controladora</b> |                   |
|---|---------------------|-------------------|
|   | <b>31/03/2024</b>   | <b>31/12/2023</b> |
| <b>Ativo</b>                                      |                     |                   |
| Mútuo partes relacionadas - Colômbia e Panamá (a) | <b>7.993</b>        | 484               |
| Franchising                                       | <b>382</b>          | 382               |
| Total   | <b>8.375</b>        | 866               |
|   | <b>31/03/2024</b>   | <b>31/12/2023</b> |
| <b>Passivo</b>                                    |                     |                   |
| Remuneração avalistas (b)                         | <b>9</b>            | 16                |
| Fornecedores (c)                                  | <b>499</b>          | 545               |
| Total   | <b>508</b>          | 561               |
|   | <b>31/03/2024</b>   | <b>31/03/2023</b> |
| <b>Resultado</b>                                  |                     |                   |
| Remuneração avalistas (b)                         | -                   | 119               |
| Total   | -                   | 119               |

(a) Contrato de mútuo com partes relacionadas efetuados na subsidiária Panamá.

(b) Contrato dos diretores Vanderlei Rigatieri e Francisco Sergio Day Toledo, como garantidores/Avalistas de obrigações assumidas pela companhia. Sergio Day Toledo foi diretor estatutário até julho de 2022.

(c) Transações de compra de produtos entre a Livetech e sua controlada Livetech Panamá

## Notas Explicativas

### Livetech da Bahia Industria e Comércio S.A.

Notas explicativas às informações contábeis intermediárias individuais e consolidadas--Continuação  
31 de março de 2024  
(Em milhares de reais)

### 20. Transações e saldos com partes relacionadas--Continuação

Além das transações listadas acima, a Companhia possui:

- (a) Contrato de locação com partes relacionadas junto a PDV Industrialização de Equipamentos Eletrônicos Ltda (“PDV”):

| Modalidade     | 31/03/2024   |              | 31/12/2023 |       | 31/03/2023 |           |
|----------------|--------------|--------------|------------|-------|------------|-----------|
|                | Ativo        | Passivo      | Resultado  | Ativo | Passivo    | Resultado |
| Locação Imóvel | 1.997        | 1.997        | 190        | 2.159 | 2.159      | 177       |
|                | <b>1.997</b> | <b>1.997</b> | 190        | 2.159 | 2.159      | 177       |

As locações não possuem previsão contratual para aplicação de juros, sendo reajustados apenas nas renovações ou mediante aditivos. As transações são realizadas em condições acordadas entre as partes. Os contratos estão abrangidos pela norma IFRS 16 e, portanto, os montantes são apresentados nas rubricas de “Passivos de arrendamentos” e “Direito de uso” (Nota 15). A PDV não é consolidada na Companhia.

### 21. Receita de contrato com cliente

|                                  | Controladora   |            | Consolidado    |            |
|----------------------------------|----------------|------------|----------------|------------|
|                                  | 31/03/2024     | 31/03/2023 | 31/03/2024     | 31/03/2023 |
| Receita bruta de vendas          | 132.779        | 202.738    | 155.360        | 208.779    |
| Receita bruta de locação         | 86.657         | 83.365     | 86.657         | 83.365     |
| <b>Receita bruta</b>             | <b>219.436</b> | 286.103    | <b>242.017</b> | 292.144    |
| (-) Impostos sobre o faturamento | (27.254)       | (36.944)   | (27.254)       | (36.944)   |
| (-) Devoluções                   | (5.222)        | (10.940)   | (5.222)        | (10.940)   |
| <b>Receita líquida</b>           | <b>186.960</b> | 238.219    | <b>209.541</b> | 244.260    |



## Notas Explicativas

### Livotech da Bahia Industria e Comércio S.A.

Notas explicativas às informações contábeis intermediárias individuais e consolidadas--Continuação  
31 de março de 2024  
(Em milhares de reais)

#### 22. Custos das vendas e serviços

|   | Controladora     |            | Consolidado      |            |
|---|------------------|------------|------------------|------------|
|   | 31/03/2024       | 31/03/2023 | 31/03/2024       | 31/03/2023 |
| Custo de mercadorias vendidas           | <b>(86.027)</b>  | (136.213)  | <b>(104.591)</b> | (141.026)  |
| Custos com depreciação                  | <b>(49.579)</b>  | (46.264)   | <b>(49.579)</b>  | (46.264)   |
| Custos de importação e frete            | <b>(2.216)</b>   | (3.851)    | <b>(2.220)</b>   | (3.850)    |
| Custos com pessoal                      | <b>(698)</b>     | (739)      | <b>(698)</b>     | (739)      |
| Provisão para obsolescência de estoques | <b>1.918</b>     | (1.583)    | <b>1.918</b>     | (1.583)    |
| Serviços prestados pessoa jurídica      | <b>(135)</b>     | (297)      | <b>(135)</b>     | (297)      |
| Outros custos                           | <b>(105)</b>     | (383)      | <b>(105)</b>     | (383)      |
| <b>Custos Totais</b>                    | <b>(136.842)</b> | (189.330)  | <b>(155.410)</b> | (194.142)  |

#### 23. Despesas por natureza

|   | Controladora    |            | Consolidado     |            |
|---|-----------------|------------|-----------------|------------|
|   | 31/03/2024      | 31/03/2023 | 31/03/2024      | 31/03/2023 |
| Pessoal                                       | <b>(13.414)</b> | (13.968)   | <b>(14.078)</b> | (14.375)   |
| Frete e armazenagem                           | <b>(4.882)</b>  | (6.638)    | <b>(4.947)</b>  | (6.764)    |
| Provisão para créditos de liquidação duvidosa | <b>(7.134)</b>  | (4.360)    | <b>(7.185)</b>  | (4.360)    |
| Marketing e publicidade                       | <b>(943)</b>    | (486)      | <b>(1.134)</b>  | (486)      |
| Representação comercial                       | <b>(2.844)</b>  | (5.827)    | <b>(2.844)</b>  | (5.827)    |
| Viagens e estadias                            | <b>(791)</b>    | (530)      | <b>(929)</b>    | (545)      |
| Despesas tributárias                          | <b>(2.523)</b>  | (1.752)    | <b>(2.523)</b>  | (1.755)    |
| Serviços prestados pessoa jurídica            | <b>(4.229)</b>  | (4.219)    | <b>(4.380)</b>  | (4.337)    |
| Depreciação e amortização                     | <b>(685)</b>    | (791)      | <b>(699)</b>    | (801)      |
| Conservação e reparo                          | <b>(359)</b>    | (397)      | <b>(359)</b>    | (397)      |
| Despesas de consumo                           | <b>(447)</b>    | (1.452)    | <b>(697)</b>    | (1.569)    |
| Crédito de PIS e COFINS                       | <b>4.311</b>    | 4.142      | <b>4.311</b>    | 4.142      |
| Outras receitas/despesas operacionais         | <b>(755)</b>    | (2.635)    | <b>(755)</b>    | (2.635)    |
|   | <b>(34.695)</b> | (38.913)   | <b>(36.219)</b> | (39.709)   |
| <b>Despesas com pessoal</b>                   | <b>(13.414)</b> | (13.968)   | <b>(14.078)</b> | (14.375)   |
| <b>Despesas comerciais</b>                    | <b>(16.594)</b> | (17.841)   | <b>(17.039)</b> | (17.982)   |
| <b>Despesas administrativas</b>               | <b>(3.126)</b>  | (2.620)    | <b>(3.291)</b>  | (2.751)    |
| <b>Outras despesas operacionais</b>           | <b>(1.561)</b>  | (4.484)    | <b>(1.811)</b>  | (4.601)    |

## Notas Explicativas

### Livetech da Bahia Industria e Comércio S.A.

Notas explicativas às informações contábeis intermediárias individuais e consolidadas--Continuação  
31 de março de 2024  
(Em milhares de reais)

#### 24. Resultado financeiro

|   | Controladora    |            | Consolidado     |            |
|---|-----------------|------------|-----------------|------------|
|   | 31/03/2024      | 31/03/2023 | 31/03/2024      | 31/03/2023 |
| <b>Receitas financeiras</b>   | <b>17.099</b>   | 22.566     | <b>17.249</b>   | 22.569     |
| Variação cambial  | 803             | 2.635      | 917             | 2.637      |
| Ajustes a valor justo de instrumentos derivativos                   | 2.373           | 4.839      | 2.373           | 4.839      |
| Juros ativos  | 10.677          | 7.883      | 10.677          | 7.883      |
| Rendimentos de aplicação financeira                                 | 1.671           | 6.646      | 1.671           | 6.646      |
| Ajuste a valor presente - AVP                                       | 1.058           | 544        | 1.058           | 544        |
| Outras receitas financeiras   | 517             | 19         | 553             | 20         |
| <b>Despesas financeiras</b>   | <b>(28.138)</b> | (40.849)   | <b>(28.644)</b> | (40.897)   |
| Variação cambial  | (4.017)         | (1.137)    | (4.459)         | (1.153)    |
| Ajustes a valor justo de instrumentos derivativos                   | (2.006)         | (9.124)    | (2.006)         | (9.124)    |
| Juros sobre empréstimos, financiamentos, debêntures e arrendamento. | (17.810)        | (27.570)   | (17.810)        | (27.570)   |
| Remuneração avalistas   | (28)            | (119)      | (28)            | (119)      |
| Descontos concedidos  | (218)           | (72)       | (218)           | (72)       |
| IOF e IR sobre empréstimos  | (333)           | (981)      | (333)           | (981)      |
| Despesas bancárias  | (478)           | (432)      | (541)           | (464)      |
| Avp contas a receber/fornecedores                                   | (2.880)         | (1.314)    | (2.880)         | (1.314)    |
| Outras despesas financeiras   | (368)           | (100)      | (369)           | (100)      |
| Resultado Financeiro  | <b>(11.039)</b> | (18.283)   | <b>(11.395)</b> | (18.328)   |

#### 25. Gestão dos riscos e valorização dos instrumentos financeiros

##### a) Considerações sobre riscos

###### *Risco de crédito*

O risco de crédito é o risco de a contraparte de um negócio não cumprir uma obrigação prevista em um instrumento financeiro ou contrato com cliente, o que levaria ao prejuízo financeiro. A Companhia está exposta ao risco de crédito em suas atividades operacionais (principalmente com relação a contas a receber e notas de crédito) e de financiamento, incluindo depósitos em bancos e instituições financeiras.

###### *Risco de liquidez*

A política de gerenciamento de riscos implica em manter um nível seguro de disponibilidades de caixa ou acessos a recursos imediatos. O objetivo da Companhia é manter o saldo entre a continuidade dos recursos e a flexibilidade em conta corrente disponíveis para utilização imediata através de contas garantidas, empréstimos bancários derivativos e mútuos com partes relacionadas.

## Notas Explicativas

### Livetech da Bahia Industria e Comércio S.A.

Notas explicativas às informações contábeis intermediárias individuais e consolidadas--Continuação  
31 de março de 2024  
(Em milhares de reais)

#### 25. Gestão dos riscos e valorização dos instrumentos financeiros--Continuação

a) Considerações sobre riscos--Continuação

*Risco de taxa de juros*

Risco de taxas de juros é o risco de que o valor justo dos fluxos de caixa futuros de um instrumento financeiro flutue devido a variações nas taxas de juros de mercado. A exposição da Companhia ao risco de mudanças nas taxas de juros de mercado refere-se, principalmente, às obrigações de longo prazo sujeitas a taxas de juros variáveis. A Companhia possui empréstimos e financiamentos junto às principais instituições financeiras para fazer frente às necessidades de caixa para investimentos e crescimento. Em decorrência dessas transações, a Companhia está exposta ao risco de dívidas referenciadas em CDI e taxa SOFR.

*Risco de câmbio*

O risco de câmbio é o risco de que o valor justo dos fluxos de caixa futuros de um instrumento financeiro flutue devido a variações nas taxas de câmbio. A exposição da Companhia ao risco de variações nas taxas de câmbio refere-se principalmente às atividades operacionais da Companhia (quando receitas ou despesas são denominadas em uma moeda diferente da moeda funcional da Companhia) e empréstimos em moeda estrangeira.

Com o objetivo de reduzir a volatilidade do fluxo de caixa, a Companhia realiza operações de derivativos (swap) que consistem em converter para R\$ o fluxo de caixa de certas dívidas em US\$ referentes a contratos de empréstimos e financiamentos, com taxas indexadas principalmente ao CDI.

A Companhia gerencia seu risco de câmbio por meio de transações de compras de mercadorias com fornecedores estrangeiros, as quais se espera que ocorram dentro do período de 12 meses desde a realização da compra até a quitação da *invoice* do fornecedor.

b) Mensuração do valor justo

Para ativos e passivos reconhecidos nas informações contábeis intermediárias individuais e consolidadas de forma recorrente, a Companhia determina se ocorreram transferências entre níveis da hierarquia, reavaliando a categorização (com base na informação de nível mais baixo e significativa para mensuração do valor justo como um todo) no fim de cada período de divulgação. Quando aplicável, os avaliadores externos serão envolvidos na avaliação de ativos e passivos significativos.

## Notas Explicativas

### Livetech da Bahia Industria e Comércio S.A.

Notas explicativas às informações contábeis intermediárias individuais e consolidadas--Continuação  
31 de março de 2024  
(Em milhares de reais)

#### 25. Gestão dos riscos e valorização dos instrumentos financeiros--Continuação

##### b) Mensuração do valor justo--Continuação

O envolvimento de avaliadores externos é decidido anualmente pela administração, após discussão com a administração e respectiva aprovação dela recebida. Os critérios de seleção incluem conhecimentos de mercado, reputação, independência e verificação se as normas profissionais são cumpridas.

Normalmente, há rodízio de avaliadores a cada três anos. A administração decide, após discussão com os avaliadores externos da Companhia, que técnicas de avaliação e informações são utilizadas em cada caso.

Em cada data de reporte, a administração analisa as movimentações nos valores dos ativos e passivos que devem ser mensurados ou reavaliados de acordo com as políticas contábeis da Companhia. Para fins desta análise, a administração confirma as principais informações utilizadas na última avaliação, confrontando as informações constantes no cálculo da avaliação com os contratos e demais documentos relevantes.

A administração, em conjunto com os avaliadores externos da Companhia também comparam cada movimentação no valor justo de cada ativo e passivo com as respectivas fontes externas com o objetivo de determinar se a movimentação é aceitável.

Para fins de divulgações do valor justo, a Companhia determinou classes de ativos e passivos com base na natureza, características e riscos do ativo ou passivo e o nível da hierarquia do valor justo, conforme acima explicado. As correspondentes divulgações ao valor justo de instrumentos financeiros e ativos não financeiros mensurados ao valor justo ou no momento da divulgação dos valores justos são resumidas nas respectivas notas.

Os principais instrumentos financeiros ativos e passivos em 31 de março de 2024, bem como seus respectivos valores de mercado, estão divulgados a seguir:

**Notas Explicativas****Livetech da Bahia Industria e Comércio S.A.**

Notas explicativas às informações contábeis intermediárias individuais e consolidadas--Continuação  
31 de março de 2024  
(Em milhares de reais)

**25. Gestão dos riscos e valorização dos instrumentos financeiros--Continuação**b) Mensuração do valor justo--Continuação

|  | Hierarquia<br>de valor justo | Classificação                     | Valor contábil - Consolidado |            | Valor justo    |            |
|--|------------------------------|-----------------------------------|------------------------------|------------|----------------|------------|
|  |                              |                                   | 31/03/2024                   | 31/12/2023 | 31/03/2024     | 31/12/2023 |
| <b>Ativo (Circulante e não circulante)</b>   |                              |                                   |                              |            |                |            |
| Caixa e equivalentes de caixa                | Nível 1                      | Custo amortizado                  | <b>95.710</b>                | 101.959    | <b>95.710</b>  | 101.959    |
| Contas a receber, líquidas                   | Nível 2                      | Custo amortizado                  | <b>470.114</b>               | 429.971    | <b>470.114</b> | 429.971    |
| Instrumentos financeiros derivativos         | Nível 2                      | Valor justo por meio do resultado | -                            | -          | -              | -          |
| <b>Total</b>                                 |                              |                                   | <b>565.824</b>               | 531.930    | <b>565.824</b> | 531.930    |
| <b>Passivo (Circulante e não circulante)</b> |                              |                                   |                              |            |                |            |
| Fornecedores                                 | Nível 2                      | Custo amortizado                  | <b>127.606</b>               | 96.099     | <b>127.606</b> | 96.099     |
| Empréstimos e financiamentos                 | Nível 2                      | Custo amortizado                  | <b>580.079</b>               | 573.546    | <b>580.079</b> | 573.546    |
| Instrumentos financeiros derivativos         | Nível 2                      | Valor justo por meio do resultado | <b>2.911</b>                 | 5.274      | <b>2.911</b>   | 5.274      |
| Arrendamentos                                | Nível 2                      | Custo amortizado                  | <b>11.746</b>                | 11.530     | <b>11.746</b>  | 11.530     |
| Partes relacionadas                          | Nível 2                      | Custo amortizado                  | <b>9</b>                     | 16         | <b>9</b>       | 16         |
| Outras obrigações                            | Nível 2                      | Custo amortizado                  | <b>25.157</b>                | 22.153     | <b>25.157</b>  | 22.153     |
| <b>Total</b>                                 |                              |                                   | <b>747.508</b>               | 708.618    | <b>747.508</b> | 708.618    |

## Notas Explicativas

### Livetech da Bahia Industria e Comércio S.A.

Notas explicativas às informações contábeis intermediárias individuais e consolidadas--Continuação  
31 de março de 2024  
(Em milhares de reais)

### 25. Gestão dos riscos e valorização dos instrumentos financeiros--Continuação

#### b) Mensuração do valor justo--Continuação

Os objetivos da Companhia e sua controlada ao administrar seu capital são os de salvaguardar a capacidade de continuidade de suas operações, para oferecer retorno aos seus acionistas e garantia às demais partes interessadas, além de manter uma adequada estrutura de capital.

Não houve alterações quanto aos objetivos, políticas ou processos durante o período findo 31 de março de 2024 e 31 de dezembro de 2023.

Não houve transferências entre níveis da hierarquia durante o período findos em 31 de março de 2024 e 31 de dezembro de 2023.

#### b.1) *Exposição ao risco de moeda estrangeira*

A Companhia possui empréstimos em moeda estrangeira na modalidade da Lei 4.131 e possui contratos de Swap que prevê acordos para duas partes trocarem o risco de uma posição ativa (credora), ou passiva (devedora), em data futura, conforme critérios preestabelecidos. Nestas operações de *Swap*, a Companhia paga taxas fixas em US\$ e recebe remuneração em R\$ atrelada às taxas de juros das dívidas protegidas. A taxa média de câmbio considerada para o dólar na data base de 31 de março de 2024 foi obtida na Bloomberg, no valor de R\$5,0153.

| Contratos | Valor referência | 31/03/2024       |                |                 |
|-----------|------------------|------------------|----------------|-----------------|
|           |                  | Valor justo      |                | Posição líquida |
|           |                  | Ajuste a receber | Ajuste a pagar |                 |
| SWAP      | 184.130          | 23.170           | (26.081)       | (2.911)         |
|           |                  | Ativo            |                | -               |
|           |                  | Passivo          |                | (2.911)         |
| Contratos | Valor referência | 31/12/2023       |                |                 |
|           |                  | Valor justo      |                | Posição líquida |
|           |                  | Ajuste a receber | Ajuste a pagar |                 |
| SWAP      | 184.130          | 32.346           | (37.620)       | (5.274)         |
|           |                  | Ativo            |                | -               |
|           |                  | Passivo          |                | (5.274)         |

**Notas Explicativas****Livotech da Bahia Industria e Comércio S.A.**

Notas explicativas às informações contábeis intermediárias individuais e consolidadas--Continuação  
31 de março de 2024  
(Em milhares de reais)

**25. Gestão dos riscos e valorização dos instrumentos financeiros--Continuação**c) Mudanças nos passivos e capital social de atividades de financiamento

|                              | Consolidado               |                        |                    |                                     |          |                      |                           |                              |                           |                        |
|------------------------------|---------------------------|------------------------|--------------------|-------------------------------------|----------|----------------------|---------------------------|------------------------------|---------------------------|------------------------|
|                              | Em 31 de dezembro de 2023 | Pagamento de principal | Pagamento de juros | Varição cambial e/ou juros passivos | Encargos | Operações com Vendor | Novos contratos de dívida | Dividendo mínimo obrigatório | Integralização de capital | Em 31 de março de 2024 |
| Empréstimos e financiamentos | 573.546                   | (22.559)               | (711)              | 1.436                               | 17.650   | 10.717               | -                         | -                            | -                         | 580.079                |
| Arrendamentos mercantis      | 11.530                    | (347)                  | (46)               | -                                   | 161      | -                    | 448                       | -                            | -                         | 11.746                 |
| Capital social               | 317.891                   | -                      | -                  | -                                   | -        | -                    | -                         | -                            | -                         | 317.891                |

## Notas Explicativas

### Livotech da Bahia Industria e Comércio S.A.

Notas explicativas às informações contábeis intermediárias individuais e consolidadas--Continuação  
31 de março de 2024  
(Em milhares de reais)

### 25. Gestão dos riscos e valorização dos instrumentos financeiros--Continuação

#### d) Análise de sensibilidade

Com a finalidade de verificar a sensibilidade do indexador nas contas correntes em moeda estrangeira, equivalentes de caixa e empréstimos e financiamentos bem como as operações com risco na taxa de juros classificados em equivalentes de caixa, debêntures e empréstimos, aos quais a Companhia estava exposta na data base de 31 de março de 2024, foram definidos três cenários diferentes.

Com base em projeções divulgadas por instituições financeiras (Banco Central), foi obtida a projeção da moeda estrangeira, CDI para cada uma das transações analisadas, sendo este definido como cenário provável, a partir deste, foram calculadas variações de 25% (cenários II e III), 50% (cenários I e IV). Para cada cenário foi apresentado a seguir o novo saldo contábil considerando a taxa de stress:

| Consolidado (Valores em R\$/mil)                             | Taxa de Juros | Projeção Receitas/(Despesas) Financeiras |                   |                    |                     |                    |                   |
|--|---------------|--|-------------------|--------------------|---------------------|--------------------|-------------------|
|  |               | 31/03/2024                               | Cenário I<br>-50% | Cenário II<br>-25% | Cenário<br>Provável | Cenário III<br>25% | Cenário IV<br>50% |
| Caixa e Equivalentes de caixa e Investimentos de curto prazo | CDI           | 95.710                                   | -                 | -                  | -                   | -                  | -                 |
| <b>Empréstimos, financiamentos e debêntures:</b>             |               |  |                   |                    |                     |                    |                   |
| Banco do Brasil  | CDI           | (5.417)                                  | (123)             | (184)              | (245)               | (306)              | (368)             |
| Banco BTG  | CDI           | -  | -                 | -                  | -                   | -                  | -                 |
| Banco CCB  | CDI           | (1.332)                                  | (45)              | (68)               | (90)                | (113)              | (136)             |
| Banco CEF S.A  | CDI           | (2.406)                                  | (63)              | (94)               | (126)               | (157)              | (189)             |
| Banco Itaú Unibanco  | CDI           | (510.083)                                | -                 | -                  | -                   | -                  | -                 |
| Banco Bradesco   | CDI           | (3.809)                                  | (236)             | (354)              | (472)               | (590)              | (709)             |
| Banco Votorantim   | CDI           | (14.489)                                 | (519)             | (779)              | (1.039)             | (1.298)            | (1.558)           |
| Banco ABC Brasil   | CDI           | (2.334)                                  | (298)             | (448)              | (597)               | (746)              | (895)             |
| Banco BBM Bocom  | CDI           | (2.644)                                  | (115)             | (172)              | (229)               | (287)              | (344)             |
| Banco Citi   | CDI           | (10.021)                                 | (207)             | (310)              | (413)               | (516)              | (620)             |
| Operações Vendor   |               | (27.544)                                 | -                 | -                  | -                   | -                  | -                 |
| SWAP - Banco ABC   | Euro / CDI    | (373)                                    | (186)             | (280)              | (373)               | (466)              | (559)             |
| SWAP - Bocom   | Dólar / CDI   | (226)                                    | (113)             | (170)              | (226)               | (283)              | (339)             |
| SWAP - Votorantim  | Dólar / CDI   | (2.029)                                  | (1.014)           | (1.522)            | (2.029)             | (2.536)            | (3.043)           |
| SWAP - Bradesco  | Dólar / CDI   | (283)                                    | (142)             | (213)              | (284)               | (355)              | (426)             |
| <b>Subtotal</b>  |               | <b>(582.990)</b>                         | <b>(3.061)</b>    | <b>(4.594)</b>     | <b>(6.123)</b>      | <b>(7.653)</b>     | <b>(9.186)</b>    |
| <b>Cenários de Variações de Indexadores:</b>                 |               |  |                   |                    |                     |                    |                   |
| (i) Dólar  |               | 4,9956                                   | 2,4978            | 3,7467             | 4,9956              | 6,2445             | 7,4934            |
| (ii) Euro  |               | 5,3952                                   | 2,6976            | 4,0464             | 5,3952              | 6,7440             | 8,0928            |
| (iii) CDI  |               | 30,71%                                   | 15,36%            | 23,03%             | 30,71%              | 38,39%             | 46,07%            |
| (iv) SOFR  |               | 5,32%                                    | 2,66%             | 3,99%              | 5,32%               | 6,65%              | 7,98%             |

(\*) As operações de empréstimos em moeda estrangeira possuem proteção (*hedge*) contratados junto aos mesmos bancos através de *swap* cambial.

Fontes: Fontes: (i) (ii) Dólar/Euro - PTAX Banco Central do Brasil; (iii) CDI - Banco Central do Brasil; (iv) SOFR.



## Notas Explicativas

### Livotech da Bahia Industria e Comércio S.A.

Notas explicativas às informações contábeis intermediárias individuais e consolidadas--Continuação  
31 de março de 2024  
(Em milhares de reais)

### 25. Gestão dos riscos e valorização dos instrumentos financeiros--Continuação

#### e) Gestão de Capital

Os objetivos principais da Companhia ao administrar seu capital são os de salvaguardar a capacidade de continuidade do negócio para oferecer retorno aos seus acionistas e benefícios às partes interessadas, além de proporcionar melhor gestão de caixa para assegurar disponibilidade de linhas de crédito visando fazer face à manutenção da liquidez e de forma a obter o menor custo de captação de recursos na combinação de capital próprio ou de terceiros.

A Companhia monitora a estrutura do capital com base no índice de alavancagem financeira, correspondente à dívida líquida dividida pelo capital total, e a ajusta considerando as mudanças nas condições econômicas, conforme demonstrado abaixo:

|   | <b>Consolidado</b> |                   |
|---|--------------------|-------------------|
|   | <b>31/03/2024</b>  | <b>31/12/2023</b> |
| Empréstimos, financiamentos e debêntures            | <b>580.079</b>     | 573.546           |
| Arrendamentos mercantis                             | <b>11.746</b>      | 11.530            |
| (-) Caixa e equivalentes de caixa                   | <b>(95.710)</b>    | (101.959)         |
| (+/-) Instrumentos financeiros derivativos          | <b>2.911</b>       | 5.274             |
| Dívida Líquida                                      | <b>499.026</b>     | 488.391           |
| Patrimônio Líquido                                  | <b>640.698</b>     | 635.111           |
| Capital total (patrimônio líquido e dívida líquida) | <b>1.139.724</b>   | 1.123.502         |
| <b>Índice de alavancagem financeira %</b>           | <b>44%</b>         | 43%               |

### 26. Informações por segmento

A Companhia apresenta seus resultados por segmento para melhor acompanhamento e tomada de decisões, e são segregados em três segmentos: Telecom, Solar e Enterprise.

Os segmentos possuem diferentes dinâmicas de atendimento, tipos de produtos e modelos de negócios.

O segmento de Telecom engloba o mercado de internet banda larga fixa, incluindo produtos de fibra ótica e FTTH (fiber to the home), redes de dados, wi-fi, infraestrutura de data centers, dentre outros.

## Notas Explicativas

### Livetech da Bahia Industria e Comércio S.A.

Notas explicativas às informações contábeis intermediárias individuais e consolidadas--Continuação  
31 de março de 2024  
(Em milhares de reais)

#### 26. Informações por segmento--Continuação

O segmento Solar engloba soluções para geração de energia solar distribuída, incluindo produtos de painéis solares, inversores e baterias de lítio.

O segmento Enterprise engloba o mercado de consumo B2B (empresas), incluindo produtos de segurança, automação predial e residencial, áudio e vídeo profissional, painéis de LED, dentre outros.

##### Saldo consolidado do resultado por segmento

|                  | Telecom    |            | Solar      |            | Enterprise |            | Total      |            |
|------------------|------------|------------|------------|------------|------------|------------|------------|------------|
|                  | 31/03/2024 | 31/03/2023 | 31/03/2024 | 31/03/2023 | 31/03/2024 | 31/03/2023 | 31/03/2024 | 31/03/2023 |
| Receita Líquida  | 104.816    | 123.503    | 24.613     | 61.750     | 80.112     | 59.007     | 209.541    | 244.260    |
| Custo das vendas | (79.087)   | (94.256)   | (21.462)   | (57.924)   | (54.861)   | (41.962)   | (155.410)  | (194.142)  |
| Lucro bruto      | 25.729     | 29.247     | 3.151      | 3.826      | 25.251     | 17.045     | 54.131     | 50.118     |

##### Saldo consolidado do patrimônio por segmento

|                       | Telecom    |            | Solar      |            | Enterprise |            | Total      | Total      |
|-----------------------|------------|------------|------------|------------|------------|------------|------------|------------|
|                       | 31/03/2024 | 31/12/2023 | 31/03/2024 | 31/12/2023 | 31/03/2024 | 31/12/2023 | 31/03/2024 | 31/12/2023 |
| Total do Ativo        | 1.005.888  | 979.781    | 65.026     | 85.601     | 335.603    | 287.669    | 1.406.517  | 1.353.051  |
| Total do Passivo + PL | 979.967    | 961.937    | 76.685     | 62.426     | 349.865    | 328.688    | 1.406.517  | 1.353.051  |

##### a) *Informações sobre concentração de clientes*

No período findo em 31 de março de 2024, a Companhia não possui qualquer cliente que represente individualmente 10% ou mais das vendas consolidadas da Companhia. Analisando individualmente os segmentos, temos: (i) no segmento Telecom, um cliente representou 9,2% do total do segmento (3,7% do consolidado); (ii) no segmento Solar, um cliente representou 26,4% do total do segmento (3,2% do consolidado); e (iii) no segmento Enterprise, um cliente representou 16,9% do total do segmento (8,0% do consolidado).

##### b) *Informações geográficas*

|                 | Subsidiárias no país |            | Subsidiárias no exterior |            |
|-----------------|----------------------|------------|--------------------------|------------|
|                 | 31/03/2024           | 31/03/2023 | 31/03/2024               | 31/03/2023 |
| Receita líquida | 186.960              | 238.219    | 22.581                   | 6.041      |
| Ativo total     | 1.366.400            | 759.480    | 76.418                   | 406        |

## Notas Explicativas

### Livotech da Bahia Industria e Comércio S.A.

Notas explicativas às informações contábeis intermediárias individuais e consolidadas--Continuação  
31 de março de 2024  
(Em milhares de reais)

#### 27. Cobertura de seguros

A Companhia mantém cobertura de seguro por montantes considerados pela Administração suficientes para a cobertura de riscos sobre seus ativos e/ou responsabilidades. A cobertura de seguros abrange a Matriz fabril estabelecida no Polo Industrial de Ilhéus e Filial comercial estabelecida em São Paulo, capital.

A cobertura em 31 de março de 2024 está apresentada abaixo:

|                        | <b>Controladora e consolidado</b> |                   |
|------------------------|-----------------------------------|-------------------|
|                        | <b>31/03/2024</b>                 | <b>31/12/2023</b> |
| Danos materiais        | <b>136.715</b>                    | 136.715           |
| Responsabilidade Civil | <b>30.100</b>                     | 30.100            |
| Outros                 | <b>30</b>                         | 30                |
| <b>Total</b>           | <b>166.845</b>                    | 166.845           |

#### 28. Transações não caixa

As principais transações não caixa do trimestre findo em 31 de março de 2024 estão descritas a seguir:

|                      | <b>Controladora e consolidado</b> |                   |
|----------------------|-----------------------------------|-------------------|
|                      | <b>31/03/2024</b>                 | <b>31/12/2023</b> |
| Operações com Vendor | <b>4.829</b>                      | -                 |
| <b>Total</b>         | <b>4.829</b>                      | -                 |

## Pareceres e Declarações / Relatório da Revisão Especial - Sem Ressalva

Relatório sobre a revisão de informações trimestrais

Aos Acionistas, Conselheiros e Diretores da  
Livetech da Bahia Indústria e Comércio S.A.  
São Paulo, SP

### Introdução

Revisamos as informações contábeis intermediárias, individuais e consolidadas, da Livetech da Bahia Indústria e Comércio S.A. ("Companhia"), contidas no Formulário de Informações Trimestrais (ITR) referente ao trimestre findo em 31 de março de 2024, que compreendem o balanço patrimonial em 31 de março de 2024 e as respectivas demonstrações do resultado e do resultado abrangente, das mutações do patrimônio líquido e dos fluxos de caixa para o período de três meses findo naquela data, bem como as correspondentes notas explicativas, incluindo as políticas contábeis materiais e outras informações elucidativas.

A diretoria é responsável pela elaboração das informações contábeis intermediárias individuais e consolidadas de acordo com a NBC TG 21 Demonstração Intermediária e com a norma internacional IAS 34 Interim Financial Reporting, emitida pelo International Accounting Standards Board (IASB), assim como pela apresentação dessas informações de forma condizente com as normas expedidas pela Comissão de Valores Mobiliários, aplicáveis à elaboração das Informações Trimestrais (ITR). Nossa responsabilidade é a de expressar uma conclusão sobre essas informações financeiras intermediárias com base em nossa revisão.

### Alcance da revisão

Conduzimos nossa revisão de acordo com as normas brasileiras e internacionais de revisão de informações intermediárias (NBC TR 2410 Revisão de Informações Intermediárias Executada pelo Auditor da Entidade e ISRE 2410 Review of Interim Financial Information Performed by the Independent Auditor of the Entity, respectivamente). Uma revisão de informações intermediárias consiste na realização de indagações, principalmente às pessoas responsáveis pelos assuntos financeiros e contábeis e na aplicação de procedimentos analíticos e de outros procedimentos de revisão. O alcance de uma revisão é significativamente menor do que o de uma auditoria conduzida de acordo com as normas de auditoria e, conseqüentemente, não nos permitiu obter segurança de que tomamos conhecimento de todos os assuntos significativos que poderiam ser identificados em uma auditoria. Portanto, não expressamos uma opinião de auditoria.

### Conclusão sobre as informações intermediárias individuais e consolidadas

Com base em nossa revisão, não temos conhecimento de nenhum fato que nos leve a acreditar que as informações contábeis intermediárias, individuais e consolidadas, incluídas nas informações trimestrais acima referidas não foram elaboradas, em todos os aspectos relevantes, de acordo com a NBC TG 21 e a IAS 34 aplicáveis à elaboração de Informações Trimestrais (ITR), e apresentadas de forma condizente com as normas expedidas pela Comissão de Valores Mobiliários.

### Outros assuntos

#### Demonstrações do valor adicionado

As informações trimestrais acima referidas incluem as demonstrações do valor adicionado (DVA), individuais e consolidadas, referentes ao período de três meses findo em 31 de março de 2024, elaboradas sob a responsabilidade da diretoria da Companhia e apresentadas como informação suplementar para fins de IAS 34. Essas demonstrações foram submetidas a procedimentos de revisão executados em conjunto com a revisão das informações trimestrais, com o objetivo de concluir se elas estão conciliadas com as informações contábeis intermediárias e registros contábeis, conforme aplicável, e se sua forma e conteúdo está de acordo com os critérios definidos na NBC TG 09 Demonstração do Valor Adicionado. Com base em nossa revisão, não temos conhecimento de nenhum fato que nos leve a acreditar que essas demonstrações do valor adicionado não foram elaboradas, em todos os aspectos relevantes, segundo os critérios definidos nessa Norma e de forma consistente em relação às informações contábeis intermediárias individuais e consolidadas tomadas em conjunto.

São Paulo, 08 de maio de 2024.

ERNST & YOUNG

Auditores Independentes S/S Ltda.

CRC SP-034519/O

Carlos Augusto Amado Junior

Contador CRC SP-292320/O

## Pareceres e Declarações / Declaração dos Diretores sobre as Demonstrações Financeiras

Declaração dos Diretores sobre as Demonstrações Financeiras e o Relatório dos Auditores Independentes

LIVETECH DA BAHIA INDÚSTRIA E COMÉRCIO S.A., sociedade por ações, com sede na Cidade de Ilhéus, Estado da Bahia, na Rodovia BA-262, Ilhéus x Uruçuca, s/nº, km 2,8, Quadra A, Bairro Iguape, Polo de Informática de Ilhéus, CEP 45658-335, inscrita no Cadastro Nacional da Pessoa Jurídica ("CNPJ") sob o nº 05.917.486/0001-40, e com seus atos constitutivos registrados perante a Junta Comercial do Estado da Bahia ("JUCEB") sob o NIRE nº 2930003576-9 ("Companhia"), declaram que:

(i) reviram, discutiram e concordam com as demonstrações financeiras intermediárias da Companhia referente ao período findo em 31 de março de 2024; e

(ii) reviram, discutiram e concordam com as opiniões expressas no parecer dos auditores independentes sobre as demonstrações financeiras intermediárias da Companhia referente ao período findo em 31 de março de 2024.

Ilhéus, 08 de maio de 2024.

Vanderlei Rigatieri Junior

Diretor Presidente

Felipe Luís Rosa Meldonian

Diretor de Relações com Investidores e

Diretor Financeiro

Henry Silva Caus

Diretor sem designação específica

## **Pareceres e Declarações / Declaração dos Diretores sobre o Relatório do Auditor Independente**

Declaração dos Diretores sobre as Demonstrações Financeiras e o Relatório dos Auditores Independentes

LIVETECH DA BAHIA INDÚSTRIA E COMÉRCIO S.A., sociedade por ações, com sede na Cidade de Ilhéus, Estado da Bahia, na Rodovia BA-262, Ilhéus x Uruçuca, s/nº, km 2,8, Quadra A, Bairro Iguape, Polo de Informática de Ilhéus, CEP 45658-335, inscrita no Cadastro Nacional da Pessoa Jurídica ("CNPJ") sob o nº 05.917.486/0001-40, e com seus atos constitutivos registrados perante a Junta Comercial do Estado da Bahia ("JUCEB") sob o NIRE nº 2930003576-9 ("Companhia"), declaram que:

(i) reviram, discutiram e concordam com as demonstrações financeiras intermediárias da Companhia referente ao período findo em 31 de março de 2024; e

(ii) reviram, discutiram e concordam com as opiniões expressas no parecer dos auditores independentes sobre as demonstrações financeiras intermediárias da Companhia referente ao período findo em 31 de março de 2024.

Ilhéus, 08 de maio de 2024.

Vanderlei Rigatieri Junior

Diretor Presidente

Felipe Luís Rosa Meldonian

Diretor de Relações com Investidores e

Diretor Financeiro

Henry Silva Caus

Diretor sem designação específica